



**PERATURAN PEMERINTAH REPUBLIK INDONESIA**  
**NOMOR 8 TAHUN 2006**  
**TENTANG**  
**PELAPORAN KEUANGAN DAN KINERJA INSTANSI PEMERINTAH**  
**DENGAN RAHMAT TUHAN YANG MAHA ESA**  
**PRESIDEN REPUBLIK INDONESIA,**

- Menimbang : bahwa untuk melaksanakan ketentuan Pasal 55 ayat (5) Undang-Undang Nomor 1 Tahun 2004 tentang Perbendaharaan Negara, perlu menetapkan Peraturan Pemerintah tentang Pelaporan Keuangan dan Kinerja Instansi Pemerintah;
- Mengingat : 1. Pasal 5 ayat (2) Undang-Undang Dasar Negara Republik Indonesia Tahun 1945;
2. Undang-Undang Nomor 1 Tahun 2004 tentang Perbendaharaan Negara (Lembaran Negara Republik Indonesia Tahun 2004 Nomor 5, Tambahan Lembaran Negara Republik Indonesia Nomor 4355);
3. Undang-Undang Nomor 32 Tahun 2004 tentang Pemerintahan Daerah (Lembaran Negara Republik Indonesia Tahun 2004 Nomor 104, Tambahan Lembaran Negara Republik Indonesia Nomor 4437), sebagaimana telah diubah dengan Peraturan Pemerintah Pengganti Undang-Undang Nomor 3 Tahun 2005 tentang Perubahan atas Undang-Undang Nomor 32 Tahun 2004 tentang Pemerintahan Daerah (Lembaran Negara Republik Indonesia Tahun 2005 Nomor 38, Tambahan Lembaran Negara Republik Indonesia Nomor 4493), yang telah ditetapkan menjadi Undang-Undang dengan Undang-Undang Nomor 8 Tahun 2005 (Lembaran Negara Republik Indonesia Tahun 2005 Nomor 108, Tambahan Lembaran Negara Republik Indonesia Nomor 4548);
4. Undang-Undang Nomor 33 Tahun 2004 tentang Perimbangan Keuangan antara Pemerintah Pusat dan Pemerintah Daerah (Lembaran Negara Republik Indonesia Tahun 2004 Nomor 120, Tambahan Lembaran Negara Republik Indonesia Nomor 4438);

MEMUTUSKAN:

- Menetapkan : PERATURAN PEMERINTAH TENTANG PELAPORAN KEUANGAN DAN KINERJA INSTANSI PEMERINTAH.



PRESIDEN  
REPUBLIK INDONESIA

- 2 -

## **BAB I KETENTUAN UMUM**

### **Pasal 1**

Dalam Peraturan Pemerintah ini yang dimaksud dengan:

1. Laporan Keuangan adalah bentuk pertanggungjawaban pengelolaan keuangan negara/daerah selama suatu periode.
2. Kinerja adalah keluaran/hasil dari kegiatan/program yang hendak atau telah dicapai sehubungan dengan penggunaan anggaran dengan kuantitas dan kualitas terukur.
3. Laporan Kinerja adalah ikhtisar yang menjelaskan secara ringkas dan lengkap tentang capaian Kinerja yang disusun berdasarkan rencana kerja yang ditetapkan dalam rangka pelaksanaan APBN/APBD.
4. Laporan Realisasi Anggaran adalah laporan yang menggambarkan realisasi pendapatan, belanja, dan pembiayaan selama suatu periode.
5. Neraca adalah laporan yang menyajikan informasi posisi keuangan Pemerintah yaitu aset, utang, dan ekuitas dana pada suatu tanggal tertentu.
6. Laporan Arus Kas adalah laporan yang menggambarkan arus kas masuk dan keluar selama suatu periode, serta posisi kas pada tanggal pelaporan.
7. Catatan atas Laporan Keuangan adalah bagian yang tak terpisahkan dari laporan keuangan yang menyajikan informasi tentang penjelasan pos-pos laporan keuangan dalam rangka pengungkapan yang memadai.
8. Standar Akuntansi Pemerintahan, yang selanjutnya disebut SAP, adalah prinsip-prinsip akuntansi yang diterapkan dalam menyusun dan menyajikan laporan keuangan Pemerintah.
9. Sistem Pengendalian Intern adalah suatu proses yang dipengaruhi oleh manajemen yang diciptakan untuk memberikan keyakinan yang memadai dalam pencapaian efektivitas, efisiensi, ketaatan terhadap peraturan perundang-undangan yang berlaku, dan keandalan penyajian laporan keuangan Pemerintah.
10. Sistem Akuntansi Pemerintahan adalah rangkaian sistematis dari prosedur, penyelenggara, peralatan, dan elemen lain untuk mewujudkan fungsi akuntansi sejak analisis transaksi sampai dengan pelaporan keuangan di lingkungan organisasi pemerintah.
11. Entitas Pelaporan adalah unit pemerintahan yang terdiri dari satu atau lebih entitas akuntansi yang berkewajiban menyampaikan laporan pertanggungjawaban berupa laporan keuangan.
12. Entitas Akuntansi adalah unit pemerintahan Pengguna Anggaran yang berkewajiban menyelenggarakan akuntansi dan menyusun laporan keuangan untuk digabungkan pada Entitas Pelaporan.



PRESIDEN  
REPUBLIK INDONESIA

- 3 -

13. Menteri/Pimpinan Lembaga adalah pejabat yang bertanggung jawab atas pengelolaan keuangan Kementerian Negara/Lembaga yang bersangkutan.
14. Kementerian Negara/Lembaga adalah Kementerian Negara/Lembaga pemerintah non Kementerian Negara/Lembaga negara.
15. Pejabat Pengelola Keuangan Daerah adalah kepala badan/dinas/biro keuangan/bagian keuangan yang mempunyai tugas melaksanakan pengelolaan APBD dan bertindak sebagai Bendahara Umum Daerah.
16. Satuan Kerja Perangkat Daerah adalah organisasi/lembaga pada pemerintah daerah yang bertanggung jawab kepada gubernur/bupati/walikota dalam rangka penyelenggaraan pemerintahan yang terdiri dari sekretaris daerah, dinas daerah dan lembaga teknis daerah, kecamatan, dan satuan polisi pamong praja sesuai dengan kebutuhan daerah.
17. Bendahara Umum Negara adalah pejabat yang diberi tugas untuk melaksanakan fungsi Bendahara Umum Negara.
18. Bendahara Umum Daerah adalah pejabat yang diberi tugas untuk melaksanakan fungsi Bendahara Umum Daerah.
19. Pengguna Anggaran adalah pejabat pemegang kewenangan penggunaan anggaran Kementerian Negara/Lembaga/Satuan Kerja Perangkat Daerah.
20. Perusahaan Negara/Daerah adalah badan usaha yang seluruh atau sebagian modalnya dimiliki oleh pemerintah pusat/daerah.
21. Anggaran Pendapatan dan Belanja Negara, selanjutnya disebut APBN, adalah rencana keuangan tahunan pemerintahan negara yang disetujui oleh Dewan Perwakilan Rakyat.
22. Anggaran Pendapatan dan Belanja Daerah, selanjutnya disebut APBD, adalah rencana keuangan tahunan pemerintahan daerah yang disetujui oleh Dewan Perwakilan Rakyat Daerah.
23. Badan Layanan Umum, yang selanjutnya disebut BLU, adalah instansi di lingkungan Pemerintah yang dibentuk untuk memberikan pelayanan kepada masyarakat berupa penyediaan barang dan/atau jasa yang dijual tanpa mengutamakan mencari keuntungan dan dalam melakukan kegiatannya didasarkan pada prinsip efisiensi dan produktivitas, yang pengelolaan keuangannya diselenggarakan sesuai dengan peraturan pemerintah terkait.
24. Anggaran Pembiayaan dan Perhitungan adalah dana APBN yang dialokasikan kepada Menteri Keuangan/Bendahara Umum Negara sebagai Pengguna Anggaran selain yang dialokasikan untuk Kementerian Negara/Lembaga, yang dalam pelaksanaannya dapat diserahkan kepada Kementerian Negara/Lembaga/pihak lain sebagai kuasa Pengguna Anggaran.
25. Dana Dekonsentrasi adalah anggaran yang disediakan sehubungan dengan pelimpahan wewenang pelaksanaan kegiatan pemerintah pusat di daerah kepada gubernur sebagai wakil pemerintah pusat disertai kewajiban melaporkan



PRESIDEN  
REPUBLIK INDONESIA

- 4 -

dan mempertanggungjawabkan pelaksanaannya kepada menteri/pimpinan lembaga terkait.

26. Dana Tugas Pembantuan adalah anggaran yang disediakan sehubungan dengan penugasan tertentu dari pemerintah pusat kepada daerah dan/atau desa disertai kewajiban melaporkan dan mempertanggungjawabkan pelaksanaannya kepada menteri/pimpinan lembaga terkait.

## **BAB II PELAPORAN KEUANGAN DAN KINERJA**

### Pasal 2

Dalam rangka pertanggungjawaban pelaksanaan APBN/APBD, setiap Entitas Pelaporan wajib menyusun dan menyajikan:

- a. Laporan Keuangan; dan
- b. Laporan Kinerja.

### Pasal 3

- (1) Entitas Pelaporan sebagaimana dimaksud dalam Pasal 2 terdiri dari:
  - a. Pemerintah pusat;
  - b. Pemerintah daerah;
  - c. Kementerian Negara/Lembaga; dan
  - d. Bendahara Umum Negara.
- (2) Entitas Pelaporan Kementerian Negara/Lembaga sebagaimana dimaksud pada ayat (1) huruf c ditetapkan dalam Peraturan Menteri Keuangan selaku Bendahara Umum Negara.

### Pasal 4

- (1) Setiap kuasa Pengguna Anggaran di lingkungan suatu Kementerian Negara/Lembaga merupakan Entitas Akuntansi.
- (2) Bendahara Umum Daerah dan setiap Pengguna Anggaran di lingkungan pemerintah daerah merupakan Entitas Akuntansi.

## **BAB III KOMPONEN LAPORAN KEUANGAN**

### Pasal 5

- (1) Laporan Keuangan pemerintah pusat/daerah setidaknya-tidaknya terdiri dari:
  - a. Laporan Realisasi Anggaran;
  - b. Neraca;
  - c. Laporan Arus Kas; dan
  - d. Catatan atas Laporan Keuangan.



PRESIDEN  
REPUBLIK INDONESIA

- 5 -

- (2) Laporan Keuangan Kementerian Negara/Lembaga/Satuan Kerja Perangkat Daerah setidaknya-tidaknya terdiri dari:
  - a. Laporan Realisasi Anggaran;
  - b. Neraca; dan
  - c. Catatan atas Laporan Keuangan.
- (3) Laporan Keuangan Bendahara Umum Negara/Daerah setidaknya-tidaknya terdiri dari:
  - a. Laporan Realisasi Anggaran;
  - b. Neraca;
  - c. Laporan Arus Kas; dan
  - d. Catatan atas Laporan Keuangan.
- (4) Penambahan unsur-unsur Laporan Keuangan sebagaimana dimaksud pada ayat (1), ayat (2), dan ayat (3) ditetapkan dalam Peraturan Menteri Keuangan dan/atau oleh komite yang menyusun SAP.
- (5) Ilustrasi format Laporan Realisasi Anggaran, Neraca, dan Laporan Arus Kas, serta susunan Catatan atas Laporan Keuangan disajikan pada Lampiran I, penggunaannya disesuaikan dengan kebutuhan serta ketentuan SAP.

#### Pasal 6

- (1) Laporan Keuangan sebagaimana dimaksud dalam Pasal 5 disusun dan disajikan sesuai dengan SAP.
- (2) Penyusunan Laporan Keuangan Pemerintah sebagaimana dimaksud dalam Pasal 5 dihasilkan dari suatu Sistem Akuntansi Pemerintahan.

#### Pasal 7

- (1) Laporan Realisasi Anggaran sebagaimana dimaksud dalam Pasal 5 menyajikan realisasi pendapatan, belanja, dan pembiayaan yang diperbandingkan dengan anggarannya dan dengan realisasi periode sebelumnya.
- (2) Neraca sebagaimana dimaksud dalam Pasal 5 menyajikan aset, utang, dan ekuitas dana yang diperbandingkan dengan periode sebelumnya.
- (3) Laporan Arus Kas sebagaimana dimaksud dalam Pasal 5 menyajikan arus kas dari aktivitas operasi, arus kas dari aktivitas investasi aset non keuangan, arus kas dari aktivitas pembiayaan, dan arus kas dari aktivitas non anggaran yang diperbandingkan dengan periode sebelumnya.



PRESIDEN  
REPUBLIK INDONESIA

- 6 -

#### **BAB IV PENYUSUNAN LAPORAN KEUANGAN**

##### **Pasal 8**

- (1) Menteri/Pimpinan Lembaga selaku Pengguna Anggaran menyusun Laporan Keuangan sebagaimana dimaksud dalam Pasal 5 ayat (2) sebagai pertanggungjawaban pelaksanaan APBN pada Kementerian Negara/Lembaga yang bersangkutan dan menyampaikannya kepada Presiden melalui Menteri Keuangan.
- (2) Menteri Keuangan selaku Bendahara Umum Negara menyusun Laporan Keuangan sebagaimana dimaksud dalam Pasal 5 ayat (3) sebagai pertanggungjawaban pengelolaan perbendaharaan negara dan menyampaikannya kepada Presiden.
- (3) Laporan Keuangan sebagaimana dimaksud pada ayat (1) dan ayat (2) disampaikan selambat-lambatnya 2 (dua) bulan setelah tahun anggaran berakhir.
- (4) Untuk pelaksanaan pemeriksaan keuangan, Laporan Keuangan sebagaimana dimaksud pada ayat (1) dan (2) disampaikan pula kepada Badan Pemeriksa Keuangan.

##### **Pasal 9**

- (1) Menteri Keuangan menyusun Laporan Keuangan pemerintah pusat sebagaimana dimaksud dalam Pasal 5 ayat (1) untuk memenuhi pertanggungjawaban pelaksanaan APBN.
- (2) Laporan Keuangan pemerintah pusat sebagaimana dimaksud pada ayat (1) disusun berdasarkan Laporan Keuangan Kementerian Negara/Lembaga serta laporan pertanggungjawaban pengelolaan perbendaharaan negara sebagaimana dimaksud dalam Pasal 8.
- (3) Laporan Keuangan sebagaimana dimaksud pada ayat (1) disampaikan oleh Menteri Keuangan kepada Presiden, untuk selanjutnya disampaikan kepada Badan Pemeriksa Keuangan selambat-lambatnya 3 (tiga) bulan setelah tahun anggaran berakhir.

##### **Pasal 10**

- (1) Kepala Satuan Kerja Perangkat Daerah selaku Pengguna Anggaran menyusun Laporan Keuangan sebagaimana dimaksud dalam Pasal 5 ayat (2) sebagai pertanggungjawaban pelaksanaan APBD pada Satuan Kerja Perangkat Daerah yang bersangkutan dan menyampaikannya kepada gubernur/bupati/walikota melalui Pejabat Pengelola Keuangan Daerah.
- (2) Pejabat Pengelola Keuangan Daerah selaku Bendahara Umum Daerah menyusun Laporan Keuangan sebagaimana dimaksud dalam Pasal 5 ayat (3) sebagai



- 7 -

pertanggungjawaban pengelolaan perbendaharaan daerah dan menyampaikannya kepada gubernur/bupati/walikota.

- (3) Laporan Keuangan sebagaimana dimaksud pada ayat (1) dan ayat (2) disampaikan selambat-lambatnya 2 (dua) bulan setelah tahun anggaran berakhir.

#### Pasal 11

- (1) Pejabat Pengelola Keuangan Daerah menyusun Laporan Keuangan pemerintah daerah sebagaimana dimaksud dalam Pasal 5 ayat (1) untuk disampaikan kepada gubernur/bupati/walikota untuk memenuhi pertanggungjawaban pelaksanaan APBD.
- (2) Laporan Keuangan pemerintah daerah sebagaimana dimaksud pada ayat (1) disusun berdasarkan Laporan Keuangan Satuan Kerja Perangkat Daerah serta laporan pertanggungjawaban pengelolaan perbendaharaan daerah sebagaimana dimaksud dalam Pasal 10.
- (3) Laporan Keuangan sebagaimana dimaksud pada ayat (1) disampaikan oleh gubernur/bupati/walikota kepada Badan Pemeriksa Keuangan selambat-lambatnya 3 (tiga) bulan setelah tahun anggaran berakhir.

#### Pasal 12

- (1) Menteri/Pimpinan Lembaga memberikan tanggapan dan melakukan penyesuaian terhadap Laporan Keuangan sebagaimana dimaksud dalam Pasal 8 ayat (1) berdasarkan hasil pemeriksaan Badan Pemeriksa Keuangan atas Laporan Keuangan Kementerian Negara/Lembaga yang bersangkutan.
- (2) Laporan Keuangan yang telah disesuaikan bersama tembusan tanggapan sebagaimana dimaksud pada ayat (1) disampaikan kepada Menteri Keuangan oleh menteri/pimpinan lembaga selambat-lambatnya 1 (satu) minggu setelah laporan hasil pemeriksaan diterbitkan Badan Pemeriksa Keuangan untuk digunakan sebagai bahan penyesuaian Laporan Keuangan pemerintah pusat.
- (3) Menteri Keuangan atas nama pemerintah pusat memberikan tanggapan dan melakukan penyesuaian terhadap Laporan Keuangan sebagaimana dimaksud dalam Pasal 9 ayat (3) berdasarkan hasil pemeriksaan Badan Pemeriksa Keuangan atas Laporan Keuangan Kementerian Negara/Lembaga dan Laporan Keuangan pemerintah pusat serta koreksi lain berdasarkan SAP.

#### Pasal 13

Gubernur/bupati/walikota memberikan tanggapan dan melakukan penyesuaian terhadap Laporan Keuangan sebagaimana dimaksud dalam Pasal 11 ayat (3) berdasarkan hasil pemeriksaan Badan Pemeriksa Keuangan atas Laporan Keuangan pemerintah daerah serta koreksi lain berdasarkan SAP.



PRESIDEN  
REPUBLIK INDONESIA

- 8 -

#### Pasal 14

- (1) Berdasarkan Laporan Keuangan sebagaimana dimaksud dalam Pasal 12 ayat (3), Menteri Keuangan menyusun rancangan undang-undang tentang pertanggungjawaban pelaksanaan APBN.
- (2) Rancangan undang-undang sebagaimana dimaksud pada ayat (1) disampaikan oleh Presiden kepada Dewan Perwakilan Rakyat selambat-lambatnya 6 (enam) bulan setelah tahun anggaran berakhir.

#### Pasal 15

- (1) Berdasarkan Laporan Keuangan sebagaimana dimaksud dalam Pasal 13, Pejabat Pengelola Keuangan Daerah menyusun rancangan peraturan daerah tentang pertanggungjawaban pelaksanaan APBD.
- (2) Rancangan peraturan daerah sebagaimana dimaksud pada ayat (1) disampaikan oleh gubernur/bupati/walikota kepada Dewan Perwakilan Rakyat Daerah selambat-lambatnya 6 (enam) bulan setelah tahun anggaran berakhir.
- (3) Rancangan peraturan daerah sebagaimana dimaksud pada ayat (1) yang telah disetujui bersama dengan Dewan Perwakilan Rakyat Daerah, untuk tingkat pemerintah provinsi disampaikan kepada Menteri Dalam Negeri, dan untuk tingkat pemerintah kabupaten/kota disampaikan kepada gubernur.

#### Pasal 16

Hubungan antarlembaga dalam proses penyusunan laporan pertanggungjawaban pelaksanaan APBN/APBD digambarkan dalam diagram yang tercantum pada Lampiran II.

### **BAB V LAPORAN KINERJA**

#### Pasal 17

- (1) Laporan Kinerja sebagaimana dimaksud dalam Pasal 2, berisi ringkasan tentang keluaran dari masing-masing kegiatan dan hasil yang dicapai dari masing-masing program sebagaimana ditetapkan dalam dokumen pelaksanaan APBN/APBD.
- (2) Bentuk dan isi Laporan Kinerja disesuaikan dengan bentuk dan isi rencana kerja dan anggaran sebagaimana ditetapkan dalam peraturan pemerintah terkait, ilustrasi format Laporan Kinerja disajikan pada Lampiran III.





PRESIDEN  
REPUBLIK INDONESIA

- 9 -

#### Pasal 18

- (1) Menteri/Pimpinan Lembaga selaku Pengguna Anggaran menyusun Laporan Kinerja sebagaimana dimaksud dalam Pasal 17 dan menyampaikannya kepada Menteri Keuangan, Menteri Negara Perencanaan Pembangunan Nasional, dan Menteri Negara Pendayagunaan Aparatur Negara.
- (2) Laporan Kinerja sebagaimana dimaksud pada ayat (1) disampaikan selambat-lambatnya 2 (dua) bulan setelah tahun anggaran berakhir.

#### Pasal 19

- (1) Kepala Satuan Kerja Perangkat Daerah selaku Pengguna Anggaran menyusun Laporan Kinerja sebagaimana dimaksud dalam Pasal 17 dan menyampaikannya kepada gubernur/bupati/walikota, dan Menteri Negara Pendayagunaan Aparatur Negara.
- (2) Laporan Kinerja sebagaimana dimaksud pada ayat (1) disampaikan selambat-lambatnya 2 (dua) bulan setelah tahun anggaran berakhir.

#### Pasal 20

- (1) Laporan Kinerja sebagaimana dimaksud dalam Pasal 17 dihasilkan dari suatu sistem akuntabilitas kinerja instansi pemerintah yang diselenggarakan oleh masing-masing Entitas Pelaporan dan/atau Entitas Akuntansi.
- (2) Sistem akuntabilitas kinerja instansi pemerintah sebagaimana dimaksud pada ayat (1) dikembangkan secara terintegrasi dengan sistem perencanaan, sistem penganggaran, sistem perbendaharaan, dan Sistem Akuntansi Pemerintahan.
- (3) Ketentuan lebih lanjut mengenai sistem akuntabilitas kinerja instansi pemerintah sebagaimana dimaksud pada ayat (2) ditetapkan dalam Peraturan Presiden.
- (4) Peraturan Presiden sebagaimana dimaksud pada ayat (3) diusulkan oleh Menteri Keuangan setelah berkoordinasi dengan Menteri Negara Perencanaan Pembangunan Nasional, Menteri Negara Pendayagunaan Aparatur Negara, dan Menteri Dalam Negeri.
- (5) Sistem akuntabilitas kinerja instansi pemerintah sebagaimana dimaksud pada ayat (1) setidaknya-tidaknya mencakup perkembangan keluaran dari masing-masing kegiatan dan hasil yang dicapai dari masing-masing program sebagaimana ditetapkan dalam dokumen pelaksanaan APBN/APBD.
- (6) Hubungan Laporan Kinerja dan Laporan Keuangan digambarkan pada diagram yang tercantum pada Lampiran IV.



PRESIDEN  
REPUBLIK INDONESIA

- 10 -

## **BAB VI SUPLEMEN LAPORAN KEUANGAN**

### Pasal 21

Laporan Keuangan sebagaimana dimaksud dalam Pasal 5 ayat (2) dilampiri dengan laporan keuangan BLU bentuk ringkas.

### Pasal 22

- (1) Laporan Keuangan sebagaimana dimaksud dalam Pasal 5 ayat (1) dilampiri dengan ikhtisar laporan keuangan Perusahaan Negara/Daerah.
- (2) Ikhtisar laporan keuangan Perusahaan Negara/Daerah sebagaimana dimaksud pada ayat (1) disusun oleh Menteri Keuangan/gubernur/bupati/walikota selaku wakil pemerintah pusat/daerah dalam kepemilikan kekayaan pemerintah pusat/daerah yang dipisahkan.
- (3) Bentuk dan isi dari ikhtisar laporan keuangan Perusahaan Negara/Daerah sebagaimana dimaksud pada ayat (1) adalah sebagaimana ditetapkan pada Lampiran V.

### Pasal 23

- (1) Untuk memenuhi ketentuan penyusunan ikhtisar laporan keuangan Perusahaan Negara sebagaimana dimaksud dalam Pasal 22, menteri yang ditunjuk dan/atau diberi kuasa untuk mewakili pemerintah pusat selaku pengelola/pembina Perusahaan Negara wajib menyampaikan:
  - a. laporan keuangan Perusahaan Negara yang belum diaudit kepada Menteri Keuangan selambat-lambatnya 2 1/2 (dua setengah) bulan setelah tahun APBN berakhir; dan
  - b. laporan keuangan Perusahaan Negara yang telah diaudit kepada Menteri Keuangan selambat-lambatnya 5 1/2 (lima setengah) bulan setelah tahun APBN berakhir.
- (2) Untuk memenuhi ketentuan penyusunan ikhtisar laporan keuangan Perusahaan Daerah sebagaimana dimaksud dalam Pasal 22, Perusahaan Daerah wajib menyampaikan:
  - a. laporan keuangan Perusahaan Daerah yang belum diaudit kepada Pejabat Pengelola Keuangan Daerah selambat-lambatnya 2 1/2 (dua setengah) bulan setelah tahun APBD berakhir; dan
  - b. laporan keuangan Perusahaan Daerah yang telah diaudit kepada Pejabat Pengelola Keuangan Daerah selambat-lambatnya 5 1/2 (lima setengah) bulan setelah tahun APBD berakhir.



PRESIDEN  
REPUBLIK INDONESIA

- 11 -

#### Pasal 24

Laporan Keuangan sebagaimana dimaksud dalam Pasal 5 dapat dilampirkan ikhtisar dan/atau informasi tambahan non-keuangan yang relevan.

### **BAB VII PERNYATAAN TANGGUNG JAWAB**

#### Pasal 25

- (1) Laporan Keuangan tahunan Kementerian Negara/Lembaga/pemerintah daerah/Satuan Kerja Perangkat Daerah sebagaimana dimaksud dalam Pasal 5 disertai dengan pernyataan tanggung jawab yang ditandatangani oleh menteri/pimpinan lembaga/gubernur/bupati/walikota/kepala Satuan Kerja Perangkat Daerah.
- (2) Laporan Keuangan tahunan Bagian Anggaran Pembiayaan dan Perhitungan yang dialokasikan kepada Kementerian Negara/Lembaga, dan pemerintah daerah, disampaikan secara terpisah dan disertai dengan pernyataan tanggung jawab yang ditandatangani oleh menteri/pimpinan lembaga/gubernur/bupati/walikota yang menerima alokasi Anggaran Pembiayaan dan Perhitungan tersebut.

#### Pasal 26

- (1) Pernyataan tanggung jawab sebagaimana dimaksud dalam Pasal 25 memuat pernyataan bahwa pengelolaan APBN/APBD telah diselenggarakan berdasarkan Sistem Pengendalian Intern yang memadai dan akuntansi keuangan telah diselenggarakan sesuai dengan SAP.
- (2) Bentuk dan isi dari pernyataan tanggung jawab sebagaimana dimaksud pada ayat (1) dibuat sesuai dengan Lampiran VI.

### **BAB VIII LAPORAN KEUANGAN DAN KINERJA INTERIM**

#### Pasal 27

- (1) Kepala satuan kerja sebagai kuasa Pengguna Anggaran di lingkungan Kementerian Negara/Lembaga menyampaikan Laporan Keuangan dan Kinerja interim sekurang-kurangnya setiap triwulan kepada Menteri/Pimpinan Lembaga.
- (2) Menteri/Pimpinan Lembaga menyusun Laporan Keuangan dan Kinerja interim Kementerian Negara/Lembaga berdasarkan Laporan Keuangan dan Kinerja interim kuasa Pengguna Anggaran sebagaimana dimaksud pada ayat (1) dan menyampaikannya kepada Menteri Keuangan, Menteri Negara Perencanaan Pembangunan Nasional, dan Menteri Negara Pendayagunaan Aparatur Negara.
- (3) Kepala Satuan Kerja Perangkat Daerah sebagai Pengguna Anggaran/kuasa Pengguna Anggaran menyampaikan Laporan Keuangan dan Kinerja interim sekurang-kurangnya setiap triwulan kepada gubernur/bupati/walikota, dilampiri



PRESIDEN  
REPUBLIK INDONESIA

- 12 -

dengan Laporan Keuangan dan Kinerja interim atas pelaksanaan kegiatan Dana Dekonsentrasi/Tugas Pembantuan.

- (4) Ketentuan lebih lanjut mengenai bentuk, isi, dan tata cara penyampaian Laporan Keuangan dan Kinerja interim di lingkungan pemerintah pusat diatur dalam Peraturan Menteri Keuangan, dan di lingkungan pemerintah daerah diatur dalam Peraturan Menteri Dalam Negeri.

### **BAB IX LAPORAN KEUANGAN ATAS PELAKSANAAN KEGIATAN DANA DEKONSENTRASI/TUGAS PEMBANTUAN**

#### Pasal 28

- (1) Satuan Kerja Perangkat Daerah yang menjadi pelaksana kegiatan Dana Dekonsentrasi menyelenggarakan akuntansi dan menyusun Laporan Keuangan dan Kinerja sebagaimana berlaku bagi kuasa Pengguna Anggaran pada tingkat pemerintah pusat.
- (2) Kepala Satuan Kerja Perangkat Daerah menyampaikan Laporan Keuangan dan Kinerja atas pelaksanaan kegiatan Dana Dekonsentrasi sebagaimana dimaksud pada ayat (1) kepada gubernur dan Menteri/Pimpinan Lembaga terkait.
- (3) Gubernur menyiapkan Laporan Keuangan dan Kinerja gabungan berdasarkan laporan yang diterima dari Satuan Kerja Perangkat Daerah yang menjadi pelaksana kegiatan Dana Dekonsentrasi, dan selanjutnya menyampaikannya kepada Menteri/Pimpinan Lembaga terkait serta kepada Presiden melalui Menteri Keuangan.

#### Pasal 29

- (1) Satuan Kerja Perangkat Daerah yang menjadi pelaksana kegiatan Tugas Pembantuan menyelenggarakan akuntansi dan menyusun Laporan Keuangan dan Kinerja sebagaimana berlaku bagi kuasa Pengguna Anggaran pada tingkat pemerintah pusat.
- (2) Laporan Keuangan dan Kinerja atas pelaksanaan kegiatan Tugas Pembantuan sebagaimana dimaksud pada ayat (1) disampaikan kepada gubernur/bupati/walikota dan Menteri/Pimpinan Lembaga terkait.
- (3) Gubernur/bupati/walikota menyiapkan Laporan Keuangan dan Kinerja gabungan berdasarkan laporan yang diterima dari Satuan Kerja Perangkat Daerah yang menjadi pelaksana kegiatan Tugas Pembantuan dan selanjutnya menyampaikannya kepada Menteri/Pimpinan Lembaga terkait serta kepada Presiden melalui Menteri Keuangan.



PRESIDEN  
REPUBLIK INDONESIA

- 13 -

#### Pasal 30

- (1) Laporan Keuangan dan Kinerja atas pelaksanaan kegiatan Dana Dekonsentrasi/Tugas Pembantuan dilaporkan secara terintegrasi dalam Laporan Keuangan Kementerian Negara/Lembaga Pengguna Anggaran yang bersangkutan.
- (2) Laporan Keuangan dan Kinerja atas pelaksanaan kegiatan Dana Dekonsentrasi/Tugas Pembantuan dilampirkan pada laporan pertanggungjawaban pelaksanaan APBD.
- (3) Ketentuan lebih lanjut mengenai tata cara penyelenggaraan akuntansi dan penyusunan Laporan Keuangan dan Kinerja atas pelaksanaan kegiatan Dana Dekonsentrasi/Tugas Pembantuan diatur dalam Peraturan Menteri Keuangan.

### **BAB X**

#### **LAPORAN PERTANGGUNGJAWABAN BENDAHARA**

#### Pasal 31

- (1) Bendahara penerimaan/pengeluaran wajib menatausahakan dan menyusun laporan pertanggungjawaban atas uang yang dikelolanya dalam rangka pelaksanaan APBN/APBD.
- (2) Laporan pertanggungjawaban bendahara sebagaimana dimaksud pada ayat (1) menyajikan informasi tentang saldo awal, penambahan, penggunaan, dan saldo akhir uang persediaan yang dikelolanya pada suatu periode.
- (3) Laporan pertanggungjawaban bendahara sebagaimana dimaksud pada ayat (2) disampaikan kepada Bendahara Umum Negara/Daerah atau Kuasa Bendahara Umum Negara/Daerah, Menteri/Pimpinan Lembaga/gubernur/bupati/walikota, dan Badan Pemeriksa Keuangan.
- (4) Ketentuan lebih lanjut mengenai tata cara penatausahaan dan penyusunan laporan pertanggungjawaban bendahara serta penyampaiannya untuk tingkat pemerintah pusat diatur dalam Peraturan Menteri Keuangan, dan untuk tingkat pemerintah daerah diatur dengan Peraturan Gubernur/Bupati/Walikota dengan mengacu pada pedoman yang ditetapkan oleh Menteri Dalam Negeri.

### **BAB XI**

#### **LAPORAN MANAJERIAL DI BIDANG KEUANGAN**

#### Pasal 32

- (1) Laporan manajerial di bidang keuangan dapat dihasilkan dari Sistem Akuntansi Pemerintahan.
- (2) Ketentuan lebih lanjut mengenai jenis, bentuk, isi, dan tata cara pelaporan manajerial sebagaimana dimaksud pada ayat (1) diatur dengan peraturan



- 14 -

Menteri/Pimpinan Lembaga/gubernur/bupati/walikota atau pejabat lain yang ditunjuk.

## **BAB XII PENGENDALIAN INTERN**

### **Pasal 33**

- (1) Untuk meningkatkan keandalan Laporan Keuangan dan Kinerja sebagaimana diatur dalam Peraturan Pemerintah ini, setiap Entitas Pelaporan dan Akuntansi wajib menyelenggarakan Sistem Pengendalian Intern sesuai dengan ketentuan peraturan perundang-undangan terkait.
- (2) Dalam Sistem Pengendalian Intern sebagaimana dimaksud pada ayat (1) harus diciptakan prosedur rekonsiliasi antara data transaksi keuangan yang diakuntansikan oleh Pengguna Anggaran/kuasa Pengguna Anggaran dengan data transaksi keuangan yang diakuntansikan oleh Bendahara Umum Negara/Daerah.
- (3) Aparat pengawasan intern pemerintah pada Kementerian Negara/Lembaga/pemerintah daerah melakukan review atas Laporan Keuangan dan Kinerja dalam rangka meyakinkan keandalan informasi yang disajikan sebelum disampaikan oleh Menteri/Pimpinan Lembaga/gubernur/bupati/walikota kepada pihak-pihak sebagaimana diatur dalam Pasal 8 dan Pasal 11.
- (4) Menteri Keuangan selaku Bendahara Umum Negara berwenang menunjuk aparat pengawasan intern pemerintah untuk melakukan evaluasi efisiensi dan efektivitas pelaksanaan kegiatan Anggaran Pembiayaan dan Perhitungan serta Dana Dekonsentrasi/Tugas Pembantuan pada Pengguna Anggaran/kuasa Pengguna Anggaran yang bersangkutan.

## **BAB XIII SANKSI ADMINISTRATIF**

### **Pasal 34**

- (1) Setiap keterlambatan penyampaian Laporan Keuangan oleh Pengguna Anggaran/kuasa Pengguna Anggaran pada tingkat pemerintah pusat yang disebabkan oleh kesengajaan dan/atau kelalaian, Menteri Keuangan selaku Bendahara Umum Negara dapat memberi sanksi berupa penangguhan pelaksanaan anggaran atau penundaan pencairan dana.
- (2) Setiap keterlambatan penyampaian Laporan Keuangan oleh Pengguna Anggaran/kuasa Pengguna Anggaran pada tingkat pemerintah daerah yang disebabkan oleh kesengajaan dan/atau kelalaian, kepala satuan kerja pengelola keuangan daerah selaku Bendahara Umum Daerah dapat memberi sanksi berupa penangguhan pelaksanaan anggaran atau penundaan pencairan dana.



PRESIDEN  
REPUBLIK INDONESIA

- 15 -

- (3) Ketentuan lebih lanjut mengenai tata cara pemberian sanksi sebagaimana dimaksud pada ayat (1) diatur dengan Peraturan Menteri Keuangan.
- (4) Ketentuan lebih lanjut mengenai tata cara pemberian sanksi sebagaimana dimaksud pada ayat (2) diatur dengan Peraturan Gubernur/Bupati/Walikota dengan mengacu pada pedoman yang ditetapkan dalam Peraturan Menteri Dalam Negeri.
- (5) Sanksi sebagaimana dimaksud pada ayat (1) dan ayat (2) tidak membebaskan kuasa Pengguna Anggaran dari kewajiban penyampaian Laporan Keuangan.

#### **BAB XIV KETENTUAN PERALIHAN**

##### Pasal 35

- (1) Pelaksanaan ketentuan Pelaporan Keuangan dan Kinerja Instansi Pemerintah pusat sebagaimana diatur dalam Peraturan Pemerintah ini berlaku selambat-lambatnya pada APBN tahun anggaran 2006.
- (2) Pelaksanaan ketentuan Pelaporan Keuangan dan Kinerja Instansi Pemerintah daerah sebagaimana diatur dalam Peraturan Pemerintah ini berlaku selambat-lambatnya pada APBD tahun anggaran 2007.

##### Pasal 36

Segala ketentuan yang mengatur Pelaporan Keuangan dan Kinerja Instansi Pemerintah tetap berlaku sepanjang tidak bertentangan dan/atau belum diatur dengan ketentuan yang baru sebagai pelaksanaan Peraturan Pemerintah ini.

#### **BAB XV KETENTUAN PENUTUP**

##### Pasal 37

Ketentuan pelaksanaan sebagai tindak lanjut Peraturan Pemerintah ini sebagaimana dimaksud dalam Pasal 20 sudah selesai selambat-lambatnya 1 (satu) tahun sejak Peraturan Pemerintah ini diundangkan.

##### Pasal 38

Peraturan Pemerintah ini mulai berlaku pada tanggal diundangkan.



- 16 -

Agar setiap orang mengetahuinya, memerintahkan pengundangan Peraturan Pemerintah ini dengan penempatannya dalam Lembaran Negara Republik Indonesia.

Ditetapkan di Jakarta  
pada tanggal 3 April 2006

PRESIDEN REPUBLIK INDONESIA,

ttd

DR. H. SUSILO BAMBANG YUDHOYONO

Diundangkan di Jakarta  
pada tanggal 3 April 2006

MENTERI HUKUM DAN HAK ASASI MANUSIA  
REPUBLIK INDONESIA,

ttd

HAMID AWALUDIN

LEMBARAN NEGARA REPUBLIK INDONESIA TAHUN 2006 NOMOR 25

Salinan sesuai dengan aslinya  
DEPUTI MENTERI SEKRETARIS NEGARA  
BIDANG PERUNDANG-UNDANGAN,

ttd

ABDUL WAHID





PRESIDEN  
REPUBLIK INDONESIA

- 17 -

**PENJELASAN  
ATAS  
PERATURAN PEMERINTAH REPUBLIK INDONESIA  
NOMOR 8 TAHUN 2006  
TENTANG  
PELAPORAN KEUANGAN DAN KINERJA INSTANSI PEMERINTAH**

**I. UMUM**

Sebelum berlakunya paket undang-undang di bidang keuangan negara, ketentuan peraturan perundang-undangan yang berlaku mengharuskan pertanggungjawaban pengelolaan keuangan negara dalam bentuk perhitungan anggaran negara/daerah. Wujud laporan ini hanya menginformasikan aliran kas pada APBN/APBD sesuai dengan format anggaran yang disahkan oleh legislatif, tanpa menyertakan informasi tentang posisi kekayaan dan kewajiban pemerintah. Laporan demikian, selain memuat informasi yang terbatas, juga waktu penyampaiannya kepada legislatif amat terlambat. Keandalan (*reliability*) informasi keuangan yang disajikan dalam perhitungan anggaran juga sangat rendah karena sistem akuntansi yang diselenggarakan belum didasarkan pada standar akuntansi dan tidak didukung oleh perangkat data dan proses yang memadai.

Upaya konkrit dalam mewujudkan akuntabilitas dan transparansi di lingkungan pemerintah mengharuskan setiap pengelola keuangan negara untuk menyampaikan laporan pertanggungjawaban pengelolaan keuangan dengan cakupan yang lebih luas dan tepat waktu. Undang-Undang Nomor 17 Tahun 2003 tentang Keuangan Negara menegaskan bahwa laporan pertanggungjawaban keuangan dimaksud dinyatakan dalam bentuk Laporan Keuangan yang setidaknya-tidaknya meliputi Laporan Realisasi Anggaran, Neraca, Laporan Arus Kas, dan Catatan atas Laporan Keuangan, dan disusun berdasarkan SAP.

Undang-Undang Nomor 1 Tahun 2004 tentang Perbendaharaan Negara lebih lanjut memperjelas bahwa Laporan Keuangan dimaksud harus disusun berdasarkan proses akuntansi yang wajib dilaksanakan oleh setiap Pengguna Anggaran dan kuasa Pengguna Anggaran serta pengelola Bendahara Umum Negara/Daerah. Sehubungan itu, pemerintah pusat maupun setiap pemerintah daerah perlu menyelenggarakan akuntansi dalam suatu sistem yang pedomannya ditetapkan oleh Menteri Keuangan untuk lingkungan pemerintah pusat dan oleh Menteri Dalam Negeri untuk lingkungan pemerintah daerah.

Salah satu hal yang amat penting dalam praktek akuntansi dan pelaporan keuangan di lingkungan pemerintah berhubungan dengan penetapan satuan kerja instansi yang memiliki tanggung jawab publik secara eksplisit di mana laporan keuangannya wajib diaudit dengan opini dari lembaga pemeriksa yang berwenang. Instansi demikian digolongkan sebagai Entitas Pelaporan. Sementara instansi lain yang wajib menyelenggarakan akuntansi dan berperan secara terbatas sebagai entitas akuntansi



- 18 -

berperan sebagai penyumbang bagi Laporan Keuangan yang disusun dan disampaikan oleh Entitas Pelaporan. Dalam Peraturan Pemerintah ini ditetapkan bahwa yang termasuk Entitas Pelaporan adalah (i) pemerintah pusat, (ii) pemerintah daerah, (iii) setiap Kementerian Negara/Lembaga, dan (iv) Bendahara Umum Negara. Sementara itu, setiap kuasa Pengguna Anggaran, termasuk entitas pelaksana Dana Dekonsentrasi/Tugas Pembantuan, untuk tingkat pemerintah pusat, Satuan Kerja Perangkat Daerah, Bendahara Umum Daerah, dan kuasa Pengguna Anggaran tertentu di tingkat daerah diwajibkan menyelenggarakan akuntansi sebagai Entitas Akuntansi.

Peraturan Pemerintah ini menjabarkan lebih rinci komponen Laporan Keuangan yang wajib disusun dan disampaikan oleh setiap tingkatan Pengguna Anggaran, pengelola perbendaharaan, serta pemerintah pusat/daerah. Selain itu, diatur pula hierarki kegiatan akuntansi mulai dari tingkat satuan kerja pelaksana sampai tersusunnya Laporan Keuangan pemerintah pusat/daerah dengan ketentuan jadwal yang diatur dalam Peraturan Pemerintah ini.

Menurut Undang-Undang Nomor 17 Tahun 2003, ditetapkan bahwa Laporan Keuangan pemerintah pada gilirannya harus diaudit oleh Badan Pemeriksa Keuangan (BPK) sebelum disampaikan kepada pihak legislatif sesuai dengan kewenangannya. Pemeriksaan BPK dimaksud adalah dalam rangka pemberian pendapat (*opini*) sebagaimana diamanatkan oleh Undang-Undang Nomor 15 Tahun 2004 tentang Pemeriksaan Pengelolaan dan Tanggung Jawab Keuangan Negara. Dengan demikian, Laporan Keuangan yang disusun oleh pemerintah yang disampaikan kepada BPK untuk diperiksa masih berstatus belum diaudit (*unaudited financial statements*). Sebagaimana lazimnya, Laporan Keuangan tersebut setelah diperiksa dapat disesuaikan berdasarkan temuan audit dan/atau koreksi lain yang diharuskan oleh SAP. Laporan Keuangan yang telah diperiksa dan telah diperbaiki itulah yang selanjutnya diusulkan oleh pemerintah pusat/daerah dalam suatu rancangan undang-undang atau peraturan daerah tentang Laporan Keuangan pemerintah pusat/daerah untuk dibahas dengan dan disetujui oleh DPR/DPRD.

Selain itu, menurut Undang-Undang Nomor 17 Tahun 2003, pada rancangan undang-undang atau peraturan daerah tentang Laporan Keuangan pemerintah pusat/daerah disertakan atau dilampirkan informasi tambahan mengenai Kinerja instansi pemerintah, yakni prestasi yang berhasil dicapai oleh Pengguna Anggaran sehubungan dengan anggaran yang telah digunakan. Pengungkapan informasi tentang Kinerja ini adalah relevan dengan perubahan paradigma penganggaran pemerintah yang ditetapkan dengan mengidentifikasi secara jelas keluaran (*outputs*) dari setiap kegiatan dan hasil (*outcomes*) dari setiap program. Untuk keperluan tersebut, perlu disusun suatu sistem akuntabilitas Kinerja instansi pemerintah yang terintegrasi dengan sistem perencanaan strategis, sistem penganggaran, dan Sistem Akuntansi Pemerintahan. Ketentuan yang dicakup dalam sistem akuntabilitas kinerja instansi pemerintah tersebut sekaligus dimaksudkan untuk menggantikan ketentuan yang termuat dalam Instruksi Presiden Nomor 7



- 19 -

Tahun 1999 tentang Akuntabilitas Kinerja Instansi Pemerintah, sehingga dapat dihasilkan suatu Laporan Keuangan dan Kinerja yang terpadu.

Selain itu, terhadap paket Laporan Keuangan pemerintah pusat/daerah disertakan pula ikhtisar Laporan Keuangan Perusahaan Negara/daerah untuk periode yang sama. Peraturan Pemerintah ini mengatur lebih lanjut hal-hal yang berhubungan dengan penyajian informasi tambahan dimaksud.

Dalam rangka memperkuat akuntabilitas pengelolaan anggaran dan perbendaharaan, setiap pejabat yang menyajikan Laporan Keuangan diharuskan memberi pernyataan tanggung jawab atas Laporan Keuangan yang bersangkutan. Menteri/pimpinan lembaga/gubernur/bupati/walikota/kepala Satuan Kerja Perangkat Daerah harus secara jelas menyatakan bahwa Laporan Keuangan telah disusun berdasarkan Sistem Pengendalian Intern yang memadai dan informasi yang termuat pada Laporan Keuangan telah disajikan sesuai dengan SAP.

Peraturan Pemerintah ini merupakan landasan bagi penyelenggaraan kegiatan akuntansi mulai dari satuan kerja Pengguna Anggaran, penyusunan Laporan Keuangan oleh Entitas Pelaporan dan penyajiannya kepada BPK untuk diaudit, hingga penyampaian rancangan undang-undang atau rancangan peraturan daerah tentang pertanggungjawaban pelaksanaan APBN/APBD. Namun, segala hal yang berhubungan dengan pembahasan laporan pertanggungjawaban pelaksanaan APBN/APBD oleh legislatif atau penggunaan laporan tersebut oleh pihak-pihak terkait tidak dicakup pengaturannya dalam Peraturan Pemerintah ini.

## **II. PASAL DEMI PASAL**

Pasal 1

Cukup jelas.

Pasal 2

Cukup jelas.

Pasal 3

Ayat (1)

Cukup jelas.

Ayat (2)

Entitas Pelaporan Kementerian Negara/Lembaga ditetapkan oleh Menteri Keuangan berdasarkan pertimbangan kemandirian pelaksanaan anggaran, pengelolaan kegiatan, dan besarnya anggaran.



- 20 -

#### Pasal 4

##### Ayat (1)

Yang dimaksud dengan kuasa Pengguna Anggaran pada ayat ini adalah setiap satuan kerja yang mempunyai dokumen pelaksanaan anggaran tersendiri, termasuk satuan kerja yang memperoleh alokasi anggaran dari Anggaran Pembiayaan dan Perhitungan.

##### Ayat (2)

Kuasa Pengguna Anggaran di lingkungan pemerintah daerah dapat ditetapkan sebagai entitas akuntansi oleh gubernur/bupati/walikota bila mempunyai dokumen pelaksanaan anggaran yang terpisah, jumlah anggarannya relatif besar, dan pengelolaan kegiatannya dilakukan secara mandiri.

#### Pasal 5

##### Ayat (1)

Cukup jelas.

##### Ayat (2)

Cukup jelas.

##### Ayat (3)

Cukup jelas.

##### Ayat (4)

Penambahan unsur-unsur Laporan Keuangan tingkat pemerintah daerah ditetapkan oleh Menteri Keuangan setelah berkoordinasi dengan Menteri Dalam Negeri.

##### Ayat (5)

Cukup jelas.

#### Pasal 6

##### Ayat (1)

Cukup jelas.

##### Ayat (2)

Tingkat keandalan Laporan Keuangan berhubungan erat dengan keandalan sistem akuntansi yang diselenggarakan oleh instansi pemerintah. Sistem akuntansi perlu dikembangkan dengan mengacu pada SAP serta mempertimbangkan kondisi pendukung yang diperlukan, terutama personil, dukungan teknologi informasi, prosedur dan tata kerja, bagan perkiraan standar, dan lembaga atau organisasi pendukung. Karenanya, sistem akuntansi tersebut dikembangkan sesuai dengan kebutuhan dan tingkat kompleksitas kegiatan bidang keuangan maupun bidang teknis.



- 21 -

Sistem Akuntansi Pemerintahan pada tingkat pemerintah pusat diatur dengan Peraturan Menteri Keuangan, sedangkan pada tingkat pemerintah daerah diatur dengan Peraturan Gubernur/Bupati/Walikota mengacu pada peraturan daerah tentang pengelolaan keuangan daerah dan berpedoman pada peraturan pemerintah mengenai SAP.

Pasal 7

Cukup jelas.

Pasal 8

Ayat (1)

Laporan Keuangan Kementerian Negara/Lembaga sebagaimana dimaksud pada ayat ini merupakan konsolidasian dengan laporan keuangan BLU maupun satuan kerja yang menyelenggarakan pengelolaan dana tersendiri dan secara struktural dibawahkannya.

Ayat (2)

Laporan Keuangan Menteri Keuangan/Bendahara Umum Negara sebagaimana dimaksud pada ayat ini termasuk pertanggungjawaban Anggaran Pembayaan dan Perhitungan yang disusun berdasarkan Laporan Keuangan setiap kuasa Pengguna Anggaran Pembayaan dan Perhitungan.

Ayat (3)

Cukup jelas.

Ayat (4)

Laporan Keuangan yang diserahkan kepada Badan Pemeriksa Keuangan sebagaimana dimaksud pada ayat ini merupakan Laporan Keuangan dengan status belum diperiksa (*unaudited*).

Pasal 9

Ayat (1)

Cukup jelas.

Ayat (2)

Cukup jelas.

Ayat (3)

Presiden dapat mendelegasikan kepada Menteri Keuangan atas nama pemerintah pusat untuk menyampaikan Laporan Keuangan dengan status belum diperiksa (*unaudited*) sebagaimana dimaksud pada ayat ini kepada Badan Pemeriksa Keuangan dalam rangka pelaksanaan pemeriksaan keuangan.



Pasal 10

Ayat (1)

Penyelenggaraan teknis akuntansi dan penyusunan Laporan Keuangan sebagaimana dimaksud pada ayat ini dapat diselenggarakan langsung oleh satuan kerja Pengguna Anggaran atau dibantu oleh satuan kerja/pihak lain yang ditetapkan oleh gubernur/bupati/walikota berdasarkan pertimbangan kondisi sumber daya yang tersedia, namun tanggung jawab atas laporan tersebut berada pada satuan kerja Pengguna Anggaran yang bersangkutan.

Laporan Keuangan Satuan Kerja Perangkat Daerah sebagaimana dimaksud pada ayat ini merupakan konsolidasian dengan laporan keuangan BLU yang secara struktural dibawahkannya.

Ayat (2)

Cukup jelas.

Ayat (3)

Cukup jelas.

Pasal 11

Ayat (1)

Cukup jelas.

Ayat (2)

Cukup jelas.

Ayat (3)

Laporan Keuangan sebagaimana dimaksud pada ayat ini merupakan Laporan Keuangan dengan status belum diperiksa (*unaudited*). Penyampaian Laporan Keuangan tersebut kepada Badan Pemeriksa Keuangan adalah dalam rangka pelaksanaan pemeriksaan keuangan.

Pasal 12

Ayat (1)

Laporan Keuangan yang telah disesuaikan sebagaimana dimaksud merupakan Laporan Keuangan dengan status telah diperiksa (*audited*).

Ayat (2)

Laporan Keuangan yang telah disesuaikan sebagaimana dimaksud merupakan Laporan Keuangan dengan status telah diperiksa (*audited*).

Ayat (3)

Laporan Keuangan yang telah disesuaikan sebagaimana dimaksud merupakan Laporan Keuangan dengan status telah diperiksa (*audited*). Yang dimaksud dengan koreksi lain pada ayat ini yaitu penyesuaian terhadap Laporan Keuangan yang disusun oleh pemerintah pusat



- 23 -

berdasarkan data keuangan yang diperoleh setelah Laporan Keuangan *unaudited* disampaikan kepada Badan Pemeriksa Keuangan.

Pasal 13

Laporan Keuangan yang telah disesuaikan sebagaimana dimaksud merupakan Laporan Keuangan dengan status telah diperiksa (*audited*).

Yang dimaksud dengan koreksi lain pada ayat ini yaitu penyesuaian terhadap Laporan Keuangan yang disusun oleh pemerintah daerah berdasarkan data keuangan yang diperoleh setelah Laporan Keuangan *unaudited* disampaikan kepada Badan Pemeriksa Keuangan.

Pasal 14

Cukup jelas.

Pasal 15

Ayat (1)

Cukup jelas.

Ayat (2)

Cukup jelas.

Ayat (3)

Penyampaian rancangan peraturan daerah dimaksud adalah dalam rangka evaluasi terhadap setiap rancangan peraturan daerah mengenai APBD agar sesuai dengan kepentingan umum dan peraturan perundang-undangan yang lebih tinggi.

Pasal 16

Cukup jelas.

Pasal 17

Ayat (1)

Tata cara tentang penyusunan kegiatan dan indikator Kinerja dimaksud didasarkan pada ketentuan peraturan pemerintah tentang rencana kerja pemerintah dan peraturan pemerintah tentang penyusunan rencana kerja dan anggaran Kementerian Negara/Lembaga.

Informasi tentang Realisasi Kinerja disajikan secara bersanding dengan Kinerja yang direncanakan dan dianggarkan sebagaimana tercantum dalam Rencana Kerja dan Anggaran Kementerian/Lembaga/Satuan Kerja Perangkat Daerah/Pemerintah Pusat/Daerah untuk tahun anggaran yang bersangkutan.

Ayat (2)

Cukup jelas.



- 24 -

Pasal 18

Ayat (1)

Cukup jelas.

Ayat (2)

Cukup jelas.

Pasal 19

Cukup jelas.

Pasal 20

Ayat (1)

Cukup jelas.

Ayat (2)

Cukup jelas.

Ayat (3)

Cukup jelas.

Ayat (4)

Peraturan Presiden dimaksud mengatur antara lain isi dan bentuk Laporan Kinerja. Konsep peraturan tersebut disusun oleh suatu tim yang terdiri dari unsur Kementerian Keuangan, Kementerian Negara Perencanaan Pembangunan Nasional, Kementerian Negara Pendayagunaan Aparatur Negara, dan Kementerian Dalam Negeri.

Ayat (5)

Cukup jelas.

Ayat (6)

Cukup jelas.

Pasal 21

Bentuk ringkas yang dimaksudkan dalam ayat ini adalah lembar muka Laporan Keuangan (*face of financial statements*). Dalam hal suatu BLU di lingkungan pemerintah daerah tidak dibawahkan secara struktural oleh suatu Satuan Kerja Perangkat Daerah, laporan keuangan BLU ringkas dimaksud dilampirkan langsung pada Laporan Keuangan pemerintah daerah sebagaimana dimaksud dalam Pasal 5 ayat (1).

Pasal 22

Cukup jelas.

Pasal 23

Cukup jelas.





- 25 -

Pasal 24

Informasi tambahan non-keuangan sebagaimana dimaksud antara lain statistik pegawai, pergantian pejabat, dan keterangan mengenai bencana alam.

Pasal 25

Pejabat pemerintah yang membuat pernyataan tanggung jawab sebagaimana dimaksud pada pasal ini dapat mewajibkan para pejabat yang dibawahkannya untuk membuat pernyataan tanggung jawab yang sama dalam batas tanggung jawab masing-masing.

Pasal 26

Cukup jelas.

Pasal 27

Ayat (1)

Cukup jelas.

Ayat (2)

Cukup jelas.

Ayat (3)

Kuasa Pengguna Anggaran yang dimaksud pada ayat ini adalah kuasa Pengguna Anggaran di lingkungan pemerintah daerah yang telah ditetapkan sebagai Entitas Akuntansi.

Ayat (4)

Menteri Keuangan dan Menteri Dalam Negeri berkoordinasi dengan Menteri Negara Pendayagunaan Aparatur Negara mengenai pelaporan kinerja interim sebelum peraturan ditetapkan.

Pasal 28

Cukup jelas.

Pasal 29

Cukup jelas.

Pasal 30

Cukup jelas.

Pasal 31

Cukup jelas.

Pasal 32

Ayat (1)



- 26 -

Laporan manajerial di bidang keuangan adalah laporan yang menyajikan informasi keuangan untuk membantu manajemen pemerintahan dalam pengambilan keputusan dan pengendalian yang berhubungan dengan pengelolaan keuangan.

Ayat (2)

Peraturan mengenai jenis, bentuk, isi, dan tata cara pelaporan manajerial pada ayat ini dapat dibentuk sesuai dengan kebutuhan Kementerian Negara/Lembaga/pemerintah daerah.

Pasal 33

Ayat (1)

Cukup jelas.

Ayat (2)

Cukup jelas.

Ayat (3)

Reviu oleh aparat pengawasan intern pemerintah pada Kementerian Negara/Lembaga/pemerintah daerah sebagaimana dimaksud pada ayat ini tidak membatasi tugas pemeriksaan/pengawasan oleh lembaga pemeriksa/pengawas lainnya sesuai dengan kewenangannya.

Ayat (4)

Cukup jelas.

Pasal 34

Cukup jelas.

Pasal 35

Cukup jelas.

Pasal 36

Cukup jelas.

Pasal 37

Cukup jelas.

Pasal 38

Cukup jelas.

ILUSTRASI FORMAT LAPORAN REALISASI ANGGARAN PEMERINTAH PUSAT

**LAPORAN REALISASI ANGGARAN  
PEMERINTAH PUSAT  
UNTUK TAHUN YANG BERAKHIR SAMPAI DENGAN 31 DESEMBER 20X1 dan 20X0**

(Dalam Rupiah)

No.	Uraian	20X1			20X0
		Anggaran	Realisasi	(%)	Realisasi
1	<b><u>PENDAPATAN</u></b>				
2	<b>PENDAPATAN PERPAJAKAN</b>				
3	Pendapatan Pajak Penghasilan	xxx	xxx	xx	xxx
4	Pendapatan Pajak Pertambahan Nilai dan Penjualan Barang Mewah	xxx	xxx	xx	xxx
5	Pendapatan Pajak Bumi dan Bangunan	xxx	xxx	xx	xxx
6	Pendapatan Bea Perolehan Hak atas Tanah dan Bangunan	xxx	xxx	xx	xxx
7	Pendapatan Cukai	xxx	xxx	xx	xxx
8	Pendapatan Bea Masuk	xxx	xxx	xx	xxx
9	Pendapatan Pajak Ekspor	xxx	xxx	xx	xxx
10	Pendapatan Pajak Lainnya	xxx	xxx	xx	xxx
11	Jumlah Pendapatan Perpajakan (3 s/d 10)	xxxx	xxxx	xx	xxxx
12					
13	<b>PENDAPATAN NEGARA BUKAN PAJAK</b>				
14	Pendapatan Sumber Daya Alam	xxx	xxx	xx	xxx
15	Pendapatan Bagian Pemerintah atas Laba	xxx	xxx	xx	xxx
16	Pendapatan Negara Bukan Pajak Lainnya	xxx	xxx	xx	xxx
17	Jumlah Pendapatan Negara Bukan Pajak (14 s/d 16)	xxxx	xxxx	xx	xxxx
18					
19	<b>PENDAPATAN HIBAH</b>				
20	Pendapatan Hibah	xxx	xxx	xx	xxx
21	Jumlah Pendapatan Hibah (20 s/d 20)	xxx	xxx	xx	xxx
22	<b>JUMLAH PENDAPATAN (11 + 17 + 21)</b>	xxxx	xxxx	xx	xxxx
23					
24	<b><u>BELANJA</u></b>				
25	<b>BELANJA OPERASI</b>				
26	Belanja Pegawai	xxx	xxx	xx	xxx
27	Belanja Barang	xxx	xxx	xx	xxx
28	Bunga	xxx	xxx	xx	xxx
29	Subsidi	xxx	xxx	xx	xxx
30	Hibah	xxx	xxx	xx	xxx
31	Bantuan Sosial	xxx	xxx	xx	xxx
32	Belanja Lain-lain	xxx	xxx	xx	xxx
33	Jumlah Belanja Operasi (26 s/d 32)	xxxx	xxxx	xx	xxxx
34					
35	<b>BELANJA MODAL</b>	xxx	xxx	xx	xxx
36	Belanja Tanah	xxx	xxx	xx	xxx
37	Belanja Peralatan dan Mesin	xxx	xxx	xx	xxx
38	Belanja Gedung dan Bangunan	xxx	xxx	xx	xxx
39	Belanja Jalan, Irigasi dan Jaringan	xxx	xxx	xx	xxx
40	Belanja Aset Tetap Lainnya	xxx	xxx	xx	xxx
41	Belanja Aset Lainnya	xxx	xxx	xx	xxx
42	Jumlah Belanja Modal (36 s/d 41)	xxx	xxx	xx	xxx
43	<b>JUMLAH BELANJA (33 + 42)</b>	xxxx	xxxx	xx	xxxx
44					
45	<b><u>TRANSFER</u></b>				
46	<b>DANA PERIMBANGAN</b>				
47	Dana Bagi Hasil Pajak	xxx	xxx	xx	xxx
48	Dana Bagi Hasil Sumber Daya Alam	xxx	xxx	xx	xxx
49	Dana Alokasi Umum	xxx	xxx	xx	xxx

ILUSTRASI FORMAT LAPORAN REALISASI ANGGARAN PEMERINTAH PUSAT

**LAPORAN REALISASI ANGGARAN  
PEMERINTAH PUSAT  
UNTUK TAHUN YANG BERAKHIR SAMPAI DENGAN 31 DESEMBER 20X1 dan 20X0**

(Dalam Rupiah)

No.	Uraian	20X1			20X0
		Anggaran	Realisasi	(%)	Realisasi
50	Dana Alokasi Khusus	xxx	xxx	xx	xxx
51	Jumlah Dana Perimbangan (47 s/d 50)	xxxx	xxxx	xx	xxxx
52					
53	<b>TRANSFER LAINNYA (d disesuaikan dengan program yang ada)</b>				
54	Dana Otonomi Khusus	xxx	xxx	xx	xxx
55	Dana Penyesuaian	xxx	xxx	xx	xxx
56	Jumlah Transfer Lainnya (54 s/d 55)	xxx	xxx	xx	xxx
57	<b>JUMLAH TRANSFER (51 + 56)</b>	xxxx	xxxx	xx	xxxx
58	<b>JUMLAH BELANJA DAN TRANSFER (43 + 57)</b>	xxxx	xxxx	xx	xxxx
59	<b>SURPLUS / DEFISIT (22 - 58)</b>	xxxx	xxxx	xx	xxxx
60					
61					
62	<b>PEMBIAYAAN</b>				
63	<b>PENERIMAAN</b>				
64	<b>PENERIMAAN PEMBIAYAAN DALAM NEGERI</b>				
65	Penggunaan SiLPA	xxx	xxx	xx	xxx
66	Penerimaan Pinjaman Dalam Negeri - Sektor Perbankan	xxx	xxx	xx	xxx
67	Penerimaan Pinjaman Dalam Negeri - Obligasi	xxx	xxx	xx	xxx
68	Penerimaan Pinjaman Dalam Negeri - Lainnya	xxx	xxx	xx	xxx
69	Penerimaan dari Divestasi	xxx	xxx	xx	xxx
70	Penerimaan Kembali Pinjaman kepada Perusahaan Negara	xxx	xxx	xx	xxx
71	Penerimaan Kembali Pinjaman kepada Perusahaan Daerah	xxx	xxx	xx	xxx
72	Jumlah Penerimaan Pembiayaan Dalam Negeri (65 s/d 71)	xxxx	xxxx	xx	xxxx
73					
74	<b>PENERIMAAN PEMBIAYAAN LUAR NEGERI</b>				
75	Penerimaan Pinjaman Luar Negeri	xxx	xxx	xx	xxx
76	Penerimaan Kembali Pinjaman kepada Lembaga Internasional	xxx	xxx	xx	xxx
77	Jumlah Pembiayaan Luar Negeri (75 s/d 76)	xxxx	xxxx	xx	xxxx
78	<b>JUMLAH PENERIMAAN PEMBIAYAAN (72 + 77)</b>	xxxx	xxxx	xx	xxxx
79					
80	<b>PENGELUARAN</b>				
81	<b>PENGELUARAN PEMBIAYAAN DALAM NEGERI</b>				
82	Pembayaran Pokok Pinjaman Dalam Negeri - Sektor Perbankan	xxx	xxx	xx	xxx
83	Pembayaran Pokok Pinjaman Dalam Negeri - Obligasi	xxx	xxx	xx	xxx
84	Pembayaran Pokok Pinjaman Dalam Negeri - Lainnya	xxx	xxx	xx	xxx
85	Pengeluaran Penyertaan Modal Pemerintah (PMP)	xxx	xxx	xx	xxx
86	Pemberian Pinjaman kepada Perusahaan Negara	xxx	xxx	xx	xxx
87	Pemberian Pinjaman kepada Perusahaan Daerah	xxx	xxx	xx	xxx
88	Jumlah Pengeluaran Pembiayaan Dalam Negeri (82 s/d 87)	xxxx	xxxx	xx	xxxx
89					
90	<b>PENGELUARAN PEMBIAYAAN LUAR NEGERI</b>				
91	Pembayaran Pokok Pinjaman Luar Negeri	xxx	xxx	xx	xxx
92	Pemberian Pinjaman kepada Lembaga Internasional	xxx	xxx	xx	xxx
93	Jumlah Pengeluaran Pembiayaan Luar Negeri (91 s/d 92)	xxxx	xxxx	xx	xxxx
94	<b>JUMLAH PENGELUARAN PEMBIAYAAN (88 + 93)</b>	xxxx	xxxx	xx	xxxx
95	<b>PEMBIAYAAN NETO (78 - 94)</b>	xxxx	xxxx	xx	xxxx
96	<b>Sisa Lebih (Kurang) Pembiayaan Anggaran (59 + 95)</b>	-	xxxx		xxxx

ILUSTRASI FORMAT LAPORAN REALISASI ANGGARAN BELANJA KEMENTERIAN NEGARA/LEMBAGA

**LAPORAN REALISASI ANGGARAN BELANJA**  
**KEMENTERIAN NEGARA/LEMBAGA**  
**UNTUK TAHUN YANG BERAKHIR 31 DESEMBER 20X1 DAN 20X0**

(Dalam Rupiah)

Kode	Uraian	20X1			20X0
		Anggaran	Realisasi	(%)	Realisasi
	<b>I. IKHTISAR MENURUT SUMBER DANA</b>				
X	Uraian Sumber Dana				
XX	Uraian Fungsi	XXX	XXX	XX	XXX
XX.XX	Uraian Sub Fungsi	XXX	XXX	XX	XXX
XXXX	Uraian Program	XXX	XXX	XX	XXX
	<b>Jumlah Belanja Sub Fungsi XX.XX</b>	XXX	XXX	XX	XXX
	<b>Jumlah Belanja Fungsi XX</b>	XXX	XXX	XX	XXX
	<b>Jumlah Belanja Sumber Dana X</b>	XXX	XXX	XX	XXX
	<b>JUMLAH BELANJA</b>	<b>XXX</b>	<b>XXX</b>	<b>XX</b>	<b>XXX</b>
	<b>II. IKHTISAR MENURUT ESELON I</b>				
XX	Uraian Eselon I	XXX	XXX	XX	XXX
XX	Uraian Eselon I	XXX	XXX	XX	XXX
	<b>JUMLAH BELANJA</b>	<b>XXX</b>	<b>XXX</b>	<b>XX</b>	<b>XXX</b>
	<b>III. IKHTISAR MENURUT PUSAT-WILAYAH</b>				
XXXX	Pusat	XXX	XXX	XX	XXX
XXXX	Uraian Wilayah	XXX	XXX	XX	XXX
XXXX	Uraian Wilayah	XXX	XXX	XX	XXX
	<b>JUMLAH BELANJA</b>	<b>XXX</b>	<b>XXX</b>	<b>XX</b>	<b>XXX</b>
	<b>IV. IKHTISAR MENURUT JENIS BELANJA - MAK</b>				
XX	Uraian Jenis Belanja	XXX	XXX	XX	XXX
XXXX	Uraian Jenis Belanja	XXX	XXX	XX	XXX
XXXXXX	Uraian MAK	XXX	XXX	XX	XXX
XXXXXX	Uraian MAK	XXX	XXX	XX	XXX
	<b>Jumlah Belanja XXXX</b>	XXX	XXX	XX	XXX
XXXX	Uraian Jenis Belanja	XXX	XXX	XX	XXX
XXXXXX	Uraian MAK	XXX	XXX	XX	XXX
XXXXXX	Uraian MAK	XXX	XXX	XX	XXX
	<b>Jumlah Belanja XXXX</b>	XXX	XXX	XX	XXX
	<b>Jumlah Belanja XX</b>	XXX	XXX	XX	XXX
	<b>JUMLAH BELANJA</b>	<b>XXX</b>	<b>XXX</b>	<b>XX</b>	<b>XXX</b>

ILUSTRASI FORMAT LAPORAN REALISASI ANGGARAN BENDAHARA UMUM NEGARA

**LAPORAN REALISASI ANGGARAN  
BENDAHARA UMUM NEGARA  
UNTUK TAHUN YANG BERAKHIR SAMPAI DENGAN 31 DESEMBER 20X1 dan 20X0**

(Dalam Rupiah)

No.	Uraian	20X1			20X0
		Anggaran	Realisasi	(%)	Realisasi
1	<b>A. PENDAPATAN NEGARA DAN HIBAH</b>				
2	<b>I. Pendapatan Dalam Negeri</b>				
3	<b>1. Pendapatan Perpajakan</b>				
4	a. Pajak Dalam Negeri	xxx	xxx	xx	xxx
5	b. Pajak Perdagangan Internasional	xxx	xxx	xx	xxx
6					
7	<b>2. Pendapatan Negara Bukan Pajak</b>				
8	a. Pendapatan Sumber Daya Alam	xxx	xxx	xx	xxx
9	b. Bagian Laba BUMN	xxx	xxx	xx	xxx
10	c. PNBPN Lainnya	xxx	xxx	xx	xxx
11					
12	<b>II. Pendapatan Hibah</b>	xxx	xxx	xx	xxx
13					
14	<b>B. BELANJA NEGARA</b>				
15	<b>I. Belanja Pemerintah Pusat</b>				
16	<b>1. Pembayaran Bunga Utang</b>				
17	a. Utang Dalam Negeri	xxx	xxx	xx	xxx
18	b. Utang Luar Negeri	xxx	xxx	xx	xxx
19	<b>2. Subsidi</b>				
20	a. Subsidi BBM	xxx	xxx	xx	xxx
21	b. Subsidi Non-BBM	xxx	xxx	xx	xxx
22	c. Subsidi dalam rangka PSO	xxx	xxx	xx	xxx
23	<b>3. Hibah</b>	xxx	xxx	xx	xxx
24	<b>4. Bantuan Sosial</b>	xxx	xxx	xx	xxx
25	<b>5. Belanja lain-lain</b>	xxx	xxx	xx	xxx
26					
27	<b>II. Belanja Untuk Daerah</b>				
28	<b>1. Dana Perimbangan</b>				
29	a. Dana Bagi Hasil	xxx	xxx	xx	xxx
30	b. Dana Alokasi Umum	xxx	xxx	xx	xxx
31	c. Dana Alokasi Khusus	xxx	xxx	xx	xxx
32					
33	<b>2. Dana Otonomi Khusus dan Penyesuaian</b>	xxx	xxx	xx	xxx
34					
35	<b>C. Keseimbangan Primer</b>	xxx	xxx	xx	xxx
36	<b>D. Surplus/Defisit Anggaran (A - B)</b>	xxx	xxx	xx	xxx
37	<b>E. Pembiayaan (E.I + E.II)</b>				
38	<b>I. Pembiayaan Dalam Negeri</b>				
39	<b>1. Perbankan Dalam Negeri</b>	xxx	xxx	xx	xxx
40	<b>2. Non-Perbankan dalam Negeri</b>	xxx	xxx	xx	xxx
41					
42	<b>II. Pembiayaan Luar Negeri (neto)</b>				
43	<b>1. Penarikan Pinjaman Luar Negeri (bruto)</b>	xxx	xxx	xx	xxx
44	<b>2. Pembayaran Cicilan Pokok Utang Luar</b>	xxx	xxx	xx	xxx

ILUSTRASI FORMAT LAPORAN REALISASI ANGGARAN PEMERINTAH PROVINSI

**LAPORAN REALISASI ANGGARAN**

**PEMERINTAH PROVINSI**

**UNTUK TAHUN YANG BERAKHIR SAMPAI DENGAN 31 DESEMBER 20X1 dan 20X0**

(Dalam Rupiah)

NO.	URAIAN	20X1			20X0
		Anggaran	Realisasi	(%)	Realisasi
1	<b>PENDAPATAN</b>				
2	<b>PENDAPATAN ASLI DAERAH</b>				
3	Pendapatan Pajak Daerah	xxx	xxx	xx	xxx
4	Pendapatan Retribusi Daerah	xxx	xxx	xx	xxx
5	Pendapatan Hasil Pengelolaan Kekayaan Daerah yang Dipisahkan	xxx	xxx	xx	xxx
6	Lain-lain PAD yang sah	xxx	xxx	xx	xxx
7	<b>Jumlah Pendapatan Asli Daerah (3 s/d 6)</b>	<b>xxxx</b>	<b>xxxx</b>	<b>xx</b>	<b>xxxx</b>
8					
9	<b>PENDAPATAN TRANSFER</b>				
10	<b>TRANSFER PEMERINTAH PUSAT - DANA PERIMBANGAN</b>				
11	Dana Bagi Hasil Pajak	xxx	xxx	xx	xxx
12	Dana Bagi Hasil Sumber Daya Alam	xxx	xxx	xx	xxx
13	Dana Alokasi Umum	xxx	xxx	xx	xxx
14	Dana Alokasi Khusus	xxx	xxx	xx	xxx
15	<b>Jumlah Pendapatan Transfer Dana Perimbangan (11 s/d 14)</b>	<b>xxxx</b>	<b>xxxx</b>	<b>xx</b>	<b>xxxx</b>
16					
17	<b>TRANSFER PEMERINTAH PUSAT - LAINNYA</b>				
18	Dana Otonomi Khusus	xxx	xxx	xx	xxx
19	Dana Penyesuaian	xxx	xxx	xx	xxx
20	<b>Jumlah Pendapatan Transfer Lainnya (18 s/d 19)</b>	<b>xxxx</b>	<b>xxxx</b>	<b>xx</b>	<b>xxxx</b>
21	<b>Total Pendapatan Transfer (15 + 20)</b>	<b>xxxx</b>	<b>xxxx</b>	<b>xx</b>	<b>xxxx</b>
22					
23	<b>LAIN-LAIN PENDAPATAN YANG SAH</b>				
24	Pendapatan Hibah	xxx	xxx	xx	xxx
25	Pendapatan Dana Darurat	xxx	xxx	xx	xxx
26	Pendapatan Lainnya	xxx	xxx	xx	xxx
27	<b>Jumlah Pendapatan Lain-lain yang Sah (24 s/d 26)</b>	<b>xxx</b>	<b>xxx</b>	<b>xx</b>	<b>xxx</b>
28	<b>JUMLAH PENDAPATAN (7 + 21 + 27)</b>	<b>xxxxx</b>	<b>xxxxx</b>	<b>xx</b>	<b>xxxxx</b>
29	<b>BELANJA</b>				
30	<b>BELANJA OPERASI</b>				
31	Belanja Pegawai	xxx	xxx	xx	xxx
32	Belanja Barang	xxx	xxx	xx	xxx
33	Bunga	xxx	xxx	xx	xxx
34	Subsidi	xxx	xxx	xx	xxx
35	Hibah	xxx	xxx	xx	xxx
36	Bantuan Sosial	xxx	xxx	xx	xxx
37	<b>Jumlah Belanja Operasi (31 s/d 36)</b>	<b>xxxxx</b>	<b>xxxxx</b>	<b>xx</b>	<b>xxxxx</b>
38					
39	<b>BELANJA MODAL</b>				
40	Belanja Tanah	xxx	xxx	xx	xxx
41	Belanja Peralatan dan Mesin	xxx	xxx	xx	xxx
42	Belanja Gedung dan Bangunan	xxx	xxx	xx	xxx
43	Belanja Jalan, Irigasi dan Jaringan	xxx	xxx	xx	xxx
44	Belanja Aset Tetap Lainnya	xxx	xxx	xx	xxx
45	Belanja Aset Lainnya	xxx	xxx	xx	xxx
46	<b>Jumlah Belanja Modal (40 s/d 45)</b>	<b>xxxxx</b>	<b>xxxxx</b>	<b>xx</b>	<b>xxxxx</b>
47					
48	<b>BELANJA TAK TERDUGA</b>				
49	Belanja Tak Terduga	xxx	xxx	xx	xxx
50	<b>Jumlah Belanja Tak Terduga (49 s/d 49)</b>	<b>xxxxx</b>	<b>xxxxx</b>	<b>xx</b>	<b>xxxxx</b>
51	<b>Jumlah Belanja (37 + 46 + 50)</b>	<b>xxxxx</b>	<b>xxxxx</b>	<b>xx</b>	<b>xxxxx</b>
52					
53	<b>TRANSFER</b>				
54	<b>TRANSFER/BAGI HASIL PENDAPATAN KE KABUPATEN/KOTA</b>				
55	Bagi Hasil Pajak ke Kabupaten/Kota	xxx	xxx	xx	xxx
56	Bagi Hasil Retribusi ke Kabupaten/Kota	xxx	xxx	xx	xxx

ILUSTRASI FORMAT LAPORAN REALISASI ANGGARAN PEMERINTAH PROVINSI

**LAPORAN REALISASI ANGGARAN**

**PEMERINTAH PROVINSI**

**UNTUK TAHUN YANG BERAKHIR SAMPAI DENGAN 31 DESEMBER 20X1 dan 20X0**

(Dalam Rupiah)

NO.	URAIAN	20X1			20X0
		Anggaran	Realisasi	(%)	Realisasi
57	Bagi Hasil Pendapatan Lainnya ke Kabupaten/Kota	xxx	xxx	xx	xxx
58	<b>Jumlah Transfer Bagi Hasil Pendapatan ke Kab./Kota (55 s/d 57)</b>	<b>xxxx</b>	<b>xxxx</b>	<b>xx</b>	<b>xxxx</b>
59	<b>JUMLAH BELANJA DAN TRANSFER (51 + 58)</b>	<b>xxxx</b>	<b>xxxx</b>	<b>xx</b>	<b>xxxx</b>
60	<b>SURPLUS/DEFISIT (28 - 59)</b>	<b>xxx</b>	<b>xxx</b>	<b>xxx</b>	<b>xxx</b>
61					
62	<b><u>PEMBIAYAAN</u></b>				
63					
64	<b>PENERIMAAN PEMBIAYAAN</b>				
65	Penggunaan SiLPA	xxx	xxx	xx	xxx
66	Pencairan Dana Cadangan	xxx	xxx	xx	xxx
67	Hasil Penjualan Kekayaan Daerah yang Dipisahkan	xxx	xxx	xx	xxx
68	Pinjaman Dalam Negeri - Pemerintah Pusat	xxx	xxx	xx	xxx
69	Pinjaman Dalam Negeri - Pemerintah Daerah Lainnya	xxx	xxx	xx	xxx
70	Pinjaman Dalam Negeri - Lembaga Keuangan Bank	xxx	xxx	xx	xxx
71	Pinjaman Dalam Negeri - Lembaga Keuangan Bukan Bank	xxx	xxx	xx	xxx
72	Pinjaman Dalam Negeri - Obligasi	xxx	xxx	xx	xxx
73	Pinjaman Dalam Negeri - Lainnya	xxx	xxx	xx	xxx
74	Penerimaan Kembali Pinjaman kepada Perusahaan Negara	xxx	xxx	xx	xxx
75	Penerimaan Kembali Pinjaman kepada Perusahaan Daerah	xxx	xxx	xx	xxx
76	Penerimaan Kembali Pinjaman kepada Pemerintah Daerah Lainnya	xxx	xxx	xx	xxx
77	<b>Jumlah Penerimaan (65 s/d 76)</b>	<b>xxxx</b>	<b>xxxx</b>	<b>xx</b>	<b>xxxx</b>
78					
79	<b>PENGELUARAN PEMBIAYAAN</b>				
80	Pembentukan Dana Cadangan	xxx	xxx	xx	xxx
81	Penyertaan Modal Pemerintah Daerah	xxx	xxx	xx	xxx
82	Pembayaran Pokok Pinjaman Dalam Negeri - Pemerintah Pusat	xxx	xxx	xx	xxx
83	Pembayaran Pokok Pinjaman Dalam Negeri - Pemerintah Daerah Lainnya	xxx	xxx	xx	xxx
84	Pembayaran Pokok Pinjaman Dalam Negeri - Lembaga Keuangan Bank	xxx	xxx	xx	xxx
85	Pembayaran Pokok Pinjaman Dalam Negeri - Lembaga Keuangan Bukan Bank	xxx	xxx	xx	xxx
86	Pembayaran Pokok Pinjaman Dalam Negeri - Obligasi	xxx	xxx	xx	xxx
87	Pembayaran Pokok Pinjaman Dalam Negeri - Lainnya	xxx	xxx	xx	xxx
88	Pemberian Pinjaman kepada Perusahaan Negara	xxx	xxx	xx	xxx
89	Pemberian Pinjaman kepada Perusahaan Daerah	xxx	xxx	xx	xxx
90	Pemberian Pinjaman kepada Pemerintah Daerah Lainnya	xxx	xxx	xx	xxx
91	<b>Jumlah Pengeluaran (80 s/d 90)</b>	<b>xxx</b>	<b>xxx</b>	<b>xx</b>	<b>xxx</b>
92	<b>PEMBIAYAAN NETO (77 - 91)</b>	<b>xxxx</b>	<b>xxxx</b>	<b>xx</b>	<b>xxxx</b>
93					
94	<b>Sisa Lebih Pembiayaan Anggaran (60-92)</b>	<b>xxxx</b>	<b>xxxx</b>	<b>xx</b>	<b>xxxx</b>



ILUSTRASI FORMAT LAPORAN REALISASI ANGGARAN PEMERINTAH KABUPATEN/KOTA

**LAPORAN REALISASI ANGGARAN**

**PEMERINTAH KABUPATEN/KOTA**

**UNTUK TAHUN YANG BERAKHIR SAMPAI DENGAN 31 DESEMBER 20X1 dan 20X0**

(Dalam Rupiah)

NO.	URAIAN	20X1			20X0
		Anggaran	Realisasi	(%)	Realisasi
1	<b><u>PENDAPATAN</u></b>				
2	<b>PENDAPATAN ASLI DAERAH</b>				
3	Pendapatan Pajak Daerah	xxx	xxx	xx	xxx
4	Pendapatan Retribusi Daerah	xxx	xxx	xx	xxx
5	Pendapatan Hasil Pengelolaan Kekayaan Daerah yang Dipisahkan	xxx	xxx	xx	xxx
6	Lain-lain PAD yang sah	xxx	xxx	xx	xxx
7	<b>Jumlah Pendapatan Asli Daerah (3 s/d 6)</b>	<b>xxxx</b>	<b>xxxx</b>	<b>xx</b>	<b>xxxx</b>
8					
9	<b>PENDAPATAN TRANSFER</b>				
10	<b>TRANSFER PEMERINTAH PUSAT - DANA PERIMBANGAN</b>				
11	Dana Bagi Hasil Pajak	xxx	xxx	xx	xxx
12	Dana Bagi Hasil Sumber Daya Alam	xxx	xxx	xx	xxx
13	Dana Alokasi Umum	xxx	xxx	xx	xxx
14	Dana Alokasi Khusus	xxx	xxx	xx	xxx
15	<b>Jumlah Pendapatan Transfer Dana Perimbangan (11 s/d 14)</b>	<b>xxxx</b>	<b>xxxx</b>	<b>xx</b>	<b>xxxx</b>
16					
17	<b>TRANSFER PEMERINTAH PUSAT - LAINNYA</b>				
18	Dana Otonomi Khusus	xxx	xxx	xx	xxx
19	Dana Penyesuaian	xxx	xxx	xx	xxx
20	<b>Jumlah Pendapatan Transfer Pemerintah Pusat - Lainnya (18 s/d 19)</b>	<b>xxxx</b>	<b>xxxx</b>	<b>xx</b>	<b>xxxx</b>
21					
22	<b>TRANSFER PEMERINTAH PROVINSI</b>				
23	Pendapatan Bagi Hasil Pajak	xxx	xxx	xx	xxx
24	Pendapatan Bagi Hasil Lainnya	xxx	xxx	xx	xxx
25	<b>Jumlah Transfer Pemerintah Provinsi (23 s/d 24)</b>	<b>xxxx</b>	<b>xxxx</b>	<b>xx</b>	<b>xxxx</b>
26	<b>Total Pendapatan Transfer (15 + 20 + 25)</b>	<b>xxxx</b>	<b>xxxx</b>	<b>xx</b>	<b>xxxx</b>
27					
28	<b>LAIN-LAIN PENDAPATAN YANG SAH</b>				
29	Pendapatan Hibah	xxx	xxx	xx	xxx
30	Pendapatan Dana Darurat	xxx	xxx	xx	xxx
31	Pendapatan Lainnya	xxx	xxx	xx	xxx
32	<b>Jumlah Lain-lain Pendapatan yang Sah (29 s/d 31)</b>	<b>xxx</b>	<b>xxx</b>	<b>xx</b>	<b>xxx</b>
33	<b>JUMLAH PENDAPATAN (7 + 26 + 32)</b>	<b>xxxx</b>	<b>xxxx</b>	<b>xx</b>	<b>xxxx</b>
34					
35	<b><u>BELANJA</u></b>				
36	<b>BELANJA OPERASI</b>				
37	Belanja Pegawai	xxx	xxx	xx	xxx
38	Belanja Barang	xxx	xxx	xx	xxx
39	Bunga	xxx	xxx	xx	xxx
40	Subsidi	xxx	xxx	xx	xxx
41	Hibah	xxx	xxx	xx	xxx
42	Bantuan Sosial	xxx	xxx	xx	xxx
43	<b>Jumlah Belanja Operasi (37 s/d 42)</b>	<b>xxxx</b>	<b>xxxx</b>	<b>xx</b>	<b>xxxx</b>
44					
45	<b>BELANJA MODAL</b>				
46	Belanja Tanah	xxx	xxx	xx	xxx
47	Belanja Peralatan dan Mesin	xxx	xxx	xx	xxx
48	Belanja Gedung dan Bangunan	xxx	xxx	xx	xxx
49	Belanja Jalan, Irigasi dan Jaringan	xxx	xxx	xx	xxx
50	Belanja Aset Tetap Lainnya	xxx	xxx	xx	xxx
51	Belanja Aset Lainnya	xxx	xxx	xx	xxx
52	<b>Jumlah Belanja Modal (46 s/d 51)</b>	<b>xxxx</b>	<b>xxxx</b>	<b>xx</b>	<b>xxxx</b>

ILUSTRASI FORMAT LAPORAN REALISASI ANGGARAN PEMERINTAH KABUPATEN/KOTA

**LAPORAN REALISASI ANGGARAN**

**PEMERINTAH KABUPATEN/KOTA**

**UNTUK TAHUN YANG BERAKHIR SAMPAI DENGAN 31 DESEMBER 20X1 dan 20X0**

(Dalam Rupiah)

NO.	URAIAN	20X1			20X0
		Anggaran	Realisasi	(%)	Realisasi
53					
54	<b>BELANJA TAK TERDUGA</b>				
55	Belanja Tak Terduga	xxx	xxx	xx	xxx
56	<b>Jumlah Belanja Tak Terduga (55 s/d 55)</b>	<b>xxx</b>	<b>xxx</b>	<b>xx</b>	<b>xxx</b>
57	<b>JUMLAH BELANJA (43 + 52 + 56)</b>	<b>xxxx</b>	<b>xxxx</b>	<b>xx</b>	<b>xxxx</b>
58					
59	<b><u>TRANSFER</u></b>				
60	<b>TRANSFER/BAGI HASIL KE DESA</b>				
61	Bagi Hasil Pajak	xxx	xxx	xx	xxx
62	Bagi Hasil Retribusi	xxx	xxx	xx	xxx
63	Bagi Hasil Pendapatan Lainnya	xxx	xxx	xx	xxx
64	<b>JUMLAH TRANSFER/BAGI HASIL KE DESA (61 s/d 63)</b>	<b>xxxx</b>	<b>xxxx</b>	<b>xx</b>	<b>xxxx</b>
65	<b>JUMLAH BELANJA DAN TRANSFER (57 + 64)</b>	<b>xxxx</b>	<b>xxxx</b>	<b>xxx</b>	<b>xxxx</b>
66	<b>SURPLUS/DEFISIT (33 - 65)</b>	<b>xxxx</b>	<b>xxxx</b>	<b>xxx</b>	<b>xxxx</b>
67					
68	<b><u>PEMBIAYAAN</u></b>				
69					
70	<b>PENERIMAAN PEMBIAYAAN</b>				
71	Penggunaan SILPA	xxx	xxx	xx	xxx
72	Pencairan Dana Cadangan	xxx	xxx	xx	xxx
73	Hasil Penjualan Kekayaan Daerah yang Dipisahkan	xxx	xxx	xx	xxx
74	Pinjaman Dalam Negeri - Pemerintah Pusat	xxx	xxx	xx	xxx
75	Pinjaman Dalam Negeri - Pemerintah Daerah Lainnya	xxx	xxx	xx	xxx
76	Pinjaman Dalam Negeri - Lembaga Keuangan Bank	xxx	xxx	xx	xxx
77	Pinjaman Dalam Negeri - Lembaga Keuangan Bukan Bank	xxx	xxx	xx	xxx
78	Pinjaman Dalam Negeri - Obligasi	xxx	xxx	xx	xxx
79	Pinjaman Dalam Negeri - Lainnya	xxx	xxx	xx	xxx
80	Penerimaan Kembali Pinjaman kepada Perusahaan Negara	xxx	xxx	xx	xxx
81	Penerimaan Kembali Pinjaman kepada Perusahaan Daerah	xxx	xxx	xx	xxx
82	Penerimaan Kembali Pinjaman kepada Pemerintah Daerah Lainnya	xxx	xxx	xx	xxx
83	<b>Jumlah Penerimaan (71 s/d 82)</b>	<b>xxxx</b>	<b>xxxx</b>	<b>xx</b>	<b>xxxx</b>
84					
85	<b>PENGELUARAN PEMBIAYAAN</b>				
86	Pembentukan Dana Cadangan	xxx	xxx	xx	xxx
87	Penyertaan Modal Pemerintah Daerah	xxx	xxx	xx	xxx
88	Pembayaran Pokok Pinjaman Dalam Negeri - Pemerintah Pusat	xxx	xxx	xx	xxx
89	Pembayaran Pokok Pinjaman Dalam Negeri - Pemerintah Daerah Lainnya	xxx	xxx	xx	xxx
90	Pembayaran Pokok Pinjaman Dalam Negeri - Lembaga Keuangan Bank	xxx	xxx	xx	xxx
91	Pembayaran Pokok Pinjaman Dalam Negeri - Lembaga Keuangan Bukan Bank	xxx	xxx	xx	xxx
92	Pembayaran Pokok Pinjaman Dalam Negeri - Obligasi	xxx	xxx	xx	xxx
93	Pembayaran Pokok Pinjaman Dalam Negeri - Lainnya	xxx	xxx	xx	xxx
88	Pemberian Pinjaman kepada Perusahaan Negara	xxx	xxx	xx	xxx
89	Pemberian Pinjaman kepada Perusahaan Daerah	xxx	xxx	xx	xxx
90	Pemberian Pinjaman kepada Pemerintah Daerah Lainnya	xxx	xxx	xx	xxx
91	<b>Jumlah Pengeluaran (86 s/d 90)</b>	<b>xxx</b>	<b>xxx</b>	<b>xx</b>	<b>xxx</b>
92	<b>PEMBIAYAAN NETO (83 - 91)</b>	<b>xxxx</b>	<b>xxxx</b>	<b>xx</b>	<b>xxxx</b>
93					
94	<b>Sisa Lebih Pembiayaan Anggaran (66-92)</b>	<b>xxxx</b>	<b>xxxx</b>	<b>xx</b>	<b>xxxx</b>

ILUSTRASI FORMAT NERACA PEMERINTAH PUSAT

**NERACA**  
**PEMERINTAH PUSAT**  
**PER 31 DESEMBER 20X1 DAN 20X0**

(Dalam Rupiah)

No.	Uraian	20X1	20X0
1	<b>ASET</b>		
2			
3	ASET LANCAR		
4	Kas di Bank Indonesia	xxx	xxx
5	Kas di Kantor Pelayanan Perbendaharaan Negara	xxx	xxx
6	Kas di Bendahara Pengeluaran	xxx	xxx
7	Kas di Bendahara Penerimaan	xxx	xxx
8	Investasi Jangka Pendek	xxx	xxx
9	Piutang Pajak	xxx	xxx
10	Piutang Penerimaan Negara Bukan Pajak	xxx	xxx
11	Bagian Lancar Pinjaman kepada Perusahaan Negara	xxx	xxx
12	Bagian Lancar Pinjaman kepada Perusahaan Daerah	xxx	xxx
13	Bagian Lancar Pinjaman kepada Lembaga Internasional	xxx	xxx
14	Bagian Lancar Tagihan Penjualan Angsuran	xxx	xxx
15	Bagian Lancar Tuntutan Ganti Rugi	xxx	xxx
16	Piutang Lainnya	xxx	xxx
17	Persediaan	xxx	xxx
18	<b>Jumlah Aset Lancar (4 s/d 17)</b>	<b>xxx</b>	<b>xxx</b>
19			
20	INVESTASI JANGKA PANJANG		
21	Investasi Nonpermanen		
22	Pinjaman kepada Perusahaan Negara	xxx	xxx
23	Pinjaman kepada Perusahaan Daerah	xxx	xxx
24	Pinjaman kepada Lembaga Internasional	xxx	xxx
25	Dana Bergulir	xxx	xxx
26	Investasi dalam Obligasi	xxx	xxx
27	Investasi dalam Proyek Pembangunan	xxx	xxx
28	Investasi Nonpermanen Lainnya	xxx	xxx
29	<b>Jumlah Investasi Nonpermanen (22 s/d 28)</b>	<b>xxx</b>	<b>xxx</b>
30	Investasi Permanen		
31	Penyertaan Modal Pemerintah	xxx	xxx
32	Investasi Permanen Lainnya	xxx	xxx
33	<b>Jumlah Investasi Permanen (31 s/d 32)</b>	<b>xxx</b>	<b>xxx</b>
34	<b>Jumlah Investasi Jangka Panjang (29 + 33)</b>	<b>xxx</b>	<b>xxx</b>
35			
36	ASET TETAP		
37	Tanah	xxx	xxx
38	Peralatan dan Mesin	xxx	xxx
39	Gedung dan Bangunan	xxx	xxx
40	Jalan, Irigasi, dan Jaringan	xxx	xxx
41	Aset Tetap Lainnya	xxx	xxx
42	Konstruksi Dalam Pengerjaan	xxx	xxx
43	Akumulasi Penyusutan	(xxx)	(xxx)
44	<b>Jumlah Aset Tetap (37 s/d 43)</b>	<b>xxx</b>	<b>xxx</b>
45			
46	ASET LAINNYA		
47	Tagihan Penjualan Angsuran	xxx	xxx
48	Tuntutan Perbendaharaan	xxx	xxx

ILUSTRASI FORMAT NERACA PEMERINTAH PUSAT

**NERACA**  
**PEMERINTAH PUSAT**  
**PER 31 DESEMBER 20X1 DAN 20X0**

(Dalam Rupiah)

No.	Uraian	20X1	20X0
49	Tuntutan Ganti Rugi	xxx	xxx
50	Kemitraan dengan Pihak Ketiga	xxx	xxx
51	Aset Tak Berwujud	xxx	xxx
52	Aset Lain-Lain	xxx	xxx
53	<b>Jumlah Aset Lainnya (47 s/d 52)</b>	<b>xxx</b>	<b>xxx</b>
54			
55	<b>JUMLAH ASET (18+34+44+53)</b>	<b>xxxx</b>	<b>xxxx</b>
56			
57	<b>KEWAJIBAN</b>		
58			
59	KEWAJIBAN JANGKA PENDEK		
60	Utang Perhitungan Pihak Ketiga (PFK)	xxx	xxx
61	Utang Bunga	xxx	xxx
62	Bagian Lancar Utang Jangka Panjang	xxx	xxx
63	Utang Jangka Pendek Lainnya	xxx	xxx
64	<b>Jumlah Kewajiban Jangka Pendek (60 s/d 63)</b>	<b>xxx</b>	<b>xxx</b>
65			
66	KEWAJIBAN JANGKA PANJANG		
67	Utang Luar Negeri	xxx	xxx
68	Utang Dalam Negeri - Sektor Perbankan	xxx	xxx
69	Utang Dalam Negeri - Obligasi	xxx	xxx
70	Utang Jangka Panjang Lainnya	xxx	xxx
71	<b>Jumlah Kewajiban Jangka Panjang (67 s/d 70)</b>	<b>xxx</b>	<b>xxx</b>
72	<b>JUMLAH KEWAJIBAN (64+71)</b>	<b>xxx</b>	<b>xxx</b>
73			
74	<b>EKUITAS DANA</b>		
75			
76	EKUITAS DANA LANCAR		
77	Sisa Anggaran Lebih (Kurang) / SAL (SAK)	xxx	xxx
78	Sisa Lebih (Kurang) Pembiayaan Anggaran (SiLPA/SiKPA)	xxx	xxx
79	Pendapatan yang Ditangguhkan	xxx	xxx
80	Cadangan Piutang	xxx	xxx
81	Cadangan Persediaan	xxx	xxx
82	Dana yang Harus Disediakan untuk Pembayaran Utang Jangka	(xxx)	(xxx)
83	<b>Jumlah Ekuitas Dana Lancar (77 s/d 82)</b>	<b>xxx</b>	<b>xxx</b>
84			
85	EKUITAS DANA INVESTASI		
86	Diinvestasikan dalam Investasi Jangka Panjang	xxx	xxx
87	Diinvestasikan dalam Aset Tetap	xxx	xxx
88	Diinvestasikan dalam Aset Lainnya	xxx	xxx
89	Dana yang Harus Disediakan untuk Pembayaran Utang Jangka	(xxx)	(xxx)
90	<b>Jumlah Ekuitas Dana Investasi (86 s/d 89)</b>	<b>xxx</b>	<b>xxx</b>
91			
92	<b>JUMLAH EKUITAS DANA (83+90)</b>	<b>xxx</b>	<b>xxx</b>
93			
94	<b>JUMLAH KEWAJIBAN DAN EKUITAS DANA (72+92)</b>	<b>xxxx</b>	<b>xxxx</b>
95			

ILUSTRASI FORMAT NERACA KEMENTERIAN NEGARA/LEMBAGA

**NERACA**  
**KEMENTERIAN NEGARA/LEMBAGA**  
**PER 31 DESEMBER 20X1 DAN 20X0**

(Dalam Rupiah)

No.	Uraian	20X1	20X0
1	<b>ASET</b>		
2		xxx	xxx
3	<b>ASET LANCAR</b>	xxx	xxx
4	Kas di Bendahara Pengeluaran	xxx	xxx
5	Kas di Bendahara Penerimaan	xxx	xxx
6	Piutang Penerimaan Negara Bukan Pajak	xxx	xxx
7	Bagian Lancar Tagihan Penjualan Angsuran	xxx	xxx
8	Bagian Lancar Tuntutan Ganti Rugi	xxx	xxx
9	Persediaan	xxx	xxx
10	<b>Jumlah Aset Lancar (4 s/d 9)</b>	<b>xxx</b>	<b>xxx</b>
11			
12	<b>ASET TETAP</b>	xxx	xxx
13	Tanah	xxx	xxx
14	Peralatan dan Mesin	xxx	xxx
15	Gedung dan Bangunan	xxx	xxx
16	Jalan, Irigasi, dan Jaringan	xxx	xxx
17	Aset Tetap Lainnya	xxx	xxx
18	Konstruksi Dalam Pengerjaan	xxx	xxx
19	<b>Jumlah Aset Tetap (13 s/d 18)</b>	<b>xxx</b>	<b>xxx</b>
20			
21	<b>ASET LAINNYA</b>	xxx	xxx
22	Tagihan Penjualan Angsuran	xxx	xxx
23	Tuntutan Ganti Rugi	xxx	xxx
24	Kemitraan dengan Pihak Ketiga	xxx	xxx
25	Aset Tak Berwujud	xxx	xxx
26	Aset Lain-Lain	xxx	xxx
27	<b>Jumlah Aset Lainnya (22 s/d 26)</b>	<b>xxx</b>	<b>xxx</b>
28			
29	<b>JUMLAH ASET (10+19+27)</b>	<b>xxxx</b>	<b>xxxx</b>
30			
31	<b>KEWAJIBAN</b>		
32		xxx	xxx
33	<b>KEWAJIBAN JANGKA PENDEK</b>	xxx	xxx
34	Uang Muka dari KUN	xxx	xxx
35	Pendapatan yang Ditangguhkan	xxx	xxx
36	<b>Jumlah Kewajiban Jangka Pendek (34 s/d 35)</b>	<b>xxx</b>	<b>xxx</b>
37	<b>JUMLAH KEWAJIBAN (36)</b>	<b>xxx</b>	<b>xxx</b>
38			
39	<b>EKUITAS DANA</b>		
40			
41	<b>EKUITAS DANA LANCAR</b>	xxx	xxx
42	Cadangan Piutang	xxx	xxx
43	Cadangan Persediaan	xxx	xxx
44	<b>Jumlah Ekuitas Dana Lancar (42 s/d 43)</b>	<b>xxx</b>	<b>xxx</b>
45			
46	<b>EKUITAS DANA INVESTASI</b>	xxx	xxx
47	Diinvestasikan dalam Aset Tetap	xxx	xxx
48	Diinvestasikan dalam Aset Lainnya	xxx	xxx
49	<b>Jumlah Ekuitas Dana Investasi (47 s/d 48)</b>	<b>xxx</b>	<b>xxx</b>
50	<b>JUMLAH EKUITAS DANA (44+49)</b>	<b>xxx</b>	<b>xxx</b>
51			
52	<b>JUMLAH KEWAJIBAN DAN EKUITAS DANA (37 + 50)</b>	<b>xxxx</b>	<b>xxxx</b>

ILUSTRASI FORMAT NERACA BENDAHARA UMUM NEGARA

**NERACA**  
**BENDAHARA UMUM NEGARA**  
**PER 31 DESEMBER 20X1 DAN 20X0**

(Dalam Rupiah)

No.	Uraian	20X1	20X0
1	<b>ASET</b>		
2		xxx	xxx
3	ASET LANCAR	xxx	xxx
4	Kas di BI	xxx	xxx
5	Kas di KPPN	xxx	xxx
6	Kas di Bendahara Pengeluaran	xxx	xxx
7	Kas untuk Penerimaan Minyak	xxx	xxx
8	Kas Rekening CAP	xxx	xxx
9	Kas Rekening SAL	xxx	xxx
10	Kas untuk Anggaran Subsidi	xxx	xxx
11	Kas Transito	xxx	xxx
12	Kas Rekening Khusus	xxx	xxx
13	Uang Muka BUN-UYHD PP (Prefinancing)	xxx	xxx
14	Uang Muka dari Rekening BUN/Pengeluaran Ineligible	xxx	xxx
15	Uang Muka dari Rekening BUN/Reksus Kosong	xxx	xxx
16	Uang Muka dari Rekening BUN/Prefinancing UYHD-Reksus	xxx	xxx
17	Bagian Lancar Pinjaman kepada Perusahaan Negara	xxx	xxx
18	Bagian Lancar Pinjaman kepada Perusahaan Daerah	xxx	xxx
19	Bagian Lancar Pinjaman kepada Lembaga Internasional	xxx	xxx
20	Bagian Lancar Tagihan Penjualan Angsuran	xxx	xxx
21	<b>Jumlah Aset Lancar (4 s/d 20)</b>	<b>xxx</b>	<b>xxx</b>
22			
23	INVESTASI JANGKA PANJANG		
24	Investasi Nonpermanen		
25	Pinjaman kepada Perusahaan Negara	xxx	xxx
26	Pinjaman kepada Perusahaan Daerah	xxx	xxx
27	Pinjaman kepada Lembaga Internasional	xxx	xxx
28	Dana Bergulir	xxx	xxx
29	Investasi dalam Obligasi	xxx	xxx
30	Investasi dalam Proyek Pembangunan	xxx	xxx
31	Investasi Nonpermanen Lainnya	xxx	xxx
32	<b>Jumlah Investasi Nonpermanen (25 s/d 31)</b>	<b>xxx</b>	<b>xxx</b>
33	Investasi Permanen		
34	Penyertaan Modal Pemerintah	xxx	xxx
35	Investasi Permanen Lainnya	xxx	xxx
36	<b>Jumlah Investasi Permanen (34 s/d 35)</b>	<b>xxx</b>	<b>xxx</b>
37	<b>Jumlah Investasi Jangka Panjang (32 + 36)</b>	<b>xxx</b>	<b>xxx</b>
38			
39	ASET LAINNYA		
40	Tuntutan Perbendaharaan	xxx	xxx
41	Aset Lain-lain	xxx	xxx
42	<b>Jumlah Aset Lainnya (40 s/d 41)</b>	<b>xxx</b>	<b>xxx</b>
43			
44	<b>JUMLAH ASET (21+37+42)</b>	<b>xxxx</b>	<b>xxxx</b>

ILUSTRASI FORMAT NERACA BENDAHARA UMUM NEGARA

**NERACA**  
**BENDAHARA UMUM NEGARA**  
**PER 31 DESEMBER 20X1 DAN 20X0**

(Dalam Rupiah)

No.	Uraian	20X1	20X0
45			
46	<b>KEWAJIBAN</b>		
47			
48	KEWAJIBAN JANGKA PENDEK		
49	Uang Muka dari KUN	xxx	xxx
50	Hutang Perwalian/PFK 10% Gaji	xxx	xxx
51	Hutang Perwalian/PFK 2% Pensiun	xxx	xxx
52	Hutang Perwalian/PFK Beras BULOG	xxx	xxx
53	Hutang Perwalian/PFK Wesel Pemerintah	xxx	xxx
54	Hutang Perwalian/PFK Lain-lain	xxx	xxx
55	Utang Bunga	xxx	xxx
56	Bagian Lancar Utang Jangka Panjang	xxx	xxx
57	Pendapatan yang Ditangguhkan	xxx	xxx
58	<b>Jumlah Kewajiban Jangka Pendek (49 s/d 57)</b>	<b>xxx</b>	<b>xxx</b>
59			
60	KEWAJIBAN JANGKA PANJANG		
61	Utang Luar Negeri	xxx	xxx
62	Utang Dalam Negeri - Sektor Perbankan	xxx	xxx
63	Utang Dalam Negeri - Obligasi	xxx	xxx
64	Utang Jangka Panjang Lainnya	xxx	xxx
65	<b>Jumlah Kewajiban Jangka Panjang (61 s/d 64)</b>	<b>xxx</b>	<b>xxx</b>
66			
67	<b>JUMLAH KEWAJIBAN (58+65)</b>	<b>xxx</b>	<b>xxx</b>
68			
69			
70	<b>EKUITAS DANA</b>		
71			
72	EKUITAS DANA LANCAR	xxx	xxx
73	Sisa Anggaran Lebih (Kurang) / SAL (SAK)	xxx	xxx
74	Sisa Lebih (Kurang) Pembiayaan Anggaran (SILPA/SiKPA)	xxx	xxx
75	Cadangan Subsidi	xxx	xxx
76	Dana yang Harus Disediakan untuk Pembayaran Utang Jangka Pendek	(xxx)	(xxx)
77	<b>Jumlah Ekuitas Dana Lancar (73 s/d 76)</b>	<b>xxx</b>	<b>xxx</b>
78			
79	EKUITAS DANA INVESTASI		
80	Diinvestasikan dalam Investasi Jangka Panjang	xxx	xxx
81	Dana yang Harus Disediakan untuk Pembayaran Utang Jangka Panjang	(xxx)	(xxx)
82	<b>Jumlah Ekuitas Dana Investasi (80 s/d 81)</b>	<b>xxx</b>	<b>xxx</b>
83			
84	<b>JUMLAH EKUITAS DANA (77+82)</b>	<b>xxx</b>	<b>xxx</b>
85			
86	<b>JUMLAH KEWAJIBAN DAN EKUITAS DANA (67+84)</b>	<b>xxxx</b>	<b>xxxx</b>

ILUSTRASI FORMAT NERACA PEMERINTAH PROVINSI/KABUPATEN/KOTA

**NERACA**  
**PEMERINTAH PROVINSI/KABUPATEN/KOTA**  
**PER 31 DESEMBER 20X1 DAN 20X0**

(Dalam Rupiah)

No.	Uraian	20X1	20X0
1	<b>ASET</b>		
2			
3	ASET LANCAR		
4	Kas di Kas Daerah	xxx	xxx
5	Kas di Bendahara Pengeluaran	xxx	xxx
6	Kas di Bendahara Penerimaan	xxx	xxx
7	Investasi Jangka Pendek	xxx	xxx
8	Piutang Pajak	xxx	xxx
9	Piutang Retribusi	xxx	xxx
10	Bagian Lancar Pinjaman kepada Perusahaan Negara	xxx	xxx
11	Bagian Lancar Pinjaman kepada Perusahaan Daerah	xxx	xxx
12	Bagian Lancar Pinjaman kepada Pemerintah Pusat	xxx	xxx
13	Bagian Lancar Pinjaman kepada Pemerintah Daerah Lainnya	xxx	xxx
14	Bagian Lancar Tagihan Penjualan Angsuran	xxx	xxx
15	Bagian lancar Tuntutan Ganti Rugi	xxx	xxx
16	Piutang Lainnya	xxx	xxx
17	Persediaan	xxx	xxx
18	<b>Jumlah Aset Lancar (4 s/d 17)</b>	<b>xxx</b>	<b>xxx</b>
19			
20	INVESTASI JANGKA PANJANG		
21	Investasi Nonpermanen		
22	Pinjaman Kepada Perusahaan Negara	xxx	xxx
23	Pinjaman Kepada Perusahaan Daerah	xxx	xxx
24	Pinjaman Kepada Pemerintah Daerah Lainnya	xxx	xxx
25	Investasi dalam Surat Utang Negara	xxx	xxx
26	Investasi dalam Proyek Pembangunan	xxx	xxx
27	Investasi Nonpermanen Lainnya	xxx	xxx
28	<b>Jumlah Investasi Nonpermanen (22 s/d 27)</b>	<b>xxx</b>	<b>xxx</b>
29	Investasi Permanen		
30	Penyertaan Modal Pemerintah Daerah	xxx	xxx
31	Investasi Permanen Lainnya	xxx	xxx
32	<b>Jumlah Investasi Permanen (30 s/d 31)</b>	<b>xxx</b>	<b>xxx</b>
33	<b>Jumlah Investasi Jangka Panjang (28 + 32)</b>	<b>xxx</b>	<b>xxx</b>
34			
35	ASET TETAP		
36	Tanah	xxx	xxx
37	Peralatan dan Mesin	xxx	xxx
38	Gedung dan Bangunan	xxx	xxx
39	Jalan, Irigasi, dan Jaringan	xxx	xxx
40	Aset Tetap Lainnya	xxx	xxx
41	Konstruksi dalam Pengerjaan	xxx	xxx
42	Akumulasi Penyusutan	(xxx)	(xxx)
43	<b>Jumlah Aset Tetap (36 s/d 42)</b>	<b>xxx</b>	<b>xxx</b>
44			
45	DANA CADANGAN		
46	Dana Cadangan	xxx	xxx
47	<b>Jumlah Dana Cadangan (46)</b>	<b>xxx</b>	<b>xxx</b>
48			
49	ASET LAINNYA		
50	Tagihan Penjualan Angsuran	xxx	xxx
51	Tuntutan Perbendaharaan	xxx	xxx
52	Tuntutan Ganti Rugi	xxx	xxx
53	Kemitraan dengan Pihak Ketiga	xxx	xxx



ILUSTRASI FORMAT NERACA PEMERINTAH PROVINSI/KABUPATEN/KOTA

**NERACA**  
**PEMERINTAH PROVINSI/KABUPATEN/KOTA**  
**PER 31 DESEMBER 20X1 DAN 20X0**

(Dalam Rupiah)

No.	Uraian	20X1	20X0
54	Aset Tak Berwujud	xxx	xxx
55	Aset Lain-Lain	xxx	xxx
56	<b>Jumlah Aset Lainnya (50 s/d 55)</b>	<b>xxx</b>	<b>xxx</b>
57			
58	<b>JUMLAH ASET (18+33+43+47+56)</b>	<b>xxxx</b>	<b>xxxx</b>
59			
60	<b>KEWAJIBAN</b>		
61			
62	KEWAJIBAN JANGKA PENDEK		
63	Utang Perhitungan Pihak Ketiga (PFK)	xxx	xxx
64	Utang Bunga	xxx	xxx
65	Bagian Lancar Utang Dalam Negeri - Pemerintah Pusat	xxx	xxx
66	Bagian Lancar Utang Dalam Negeri - Pemerintah Daerah Lainnya	xxx	xxx
67	Bagian Lancar Utang Dalam Negeri - Lembaga Keuangan Bank	xxx	xxx
68	Bagian Lancar Utang Dalam Negeri - Lembaga Keuangan Bukan Bank	xxx	xxx
69	Bagian Lancar Utang Dalam Negeri - Obligasi	xxx	xxx
70	Bagian Lancar Utang Jangka Panjang Lainnya	xxx	xxx
71	Utang Jangka Pendek Lainnya	xxx	xxx
72	<b>Jumlah Kewajiban Jangka Pendek (63 s/d 71)</b>	<b>xxx</b>	<b>xxx</b>
73			
74	KEWAJIBAN JANGKA PANJANG		
75	Utang Dalam Negeri - Pemerintah Pusat	xxx	xxx
76	Utang Dalam Negeri - Pemerintah Daerah Lainnya	xxx	xxx
77	Utang Dalam Negeri - Lembaga Keuangan Bank	xxx	xxx
78	Utang Dalam Negeri - Lembaga Keuangan Bukan Bank	xxx	xxx
79	Utang Dalam Negeri - Obligasi	xxx	xxx
80	Utang Jangka Panjang Lainnya	xxx	xxx
81	<b>Jumlah Kewajiban Jangka Panjang (78 s/d 80)</b>	<b>xxx</b>	<b>xxx</b>
82	<b>JUMLAH KEWAJIBAN (72+81)</b>	<b>xxx</b>	<b>xxx</b>
83			
84	<b>EKUITAS DANA</b>		
85			
86	EKUITAS DANA LANCAR		
87	Sisa Lebih Pembiayaan Anggaran (SiLPA)	xxx	xxx
88	Pendapatan yang Ditangguhkan	xxx	xxx
89	Cadangan Piutang	xxx	xxx
90	Cadangan Persediaan	xxx	xxx
91	Dana yang Harus Disediakan untuk Pembayaran Utang Jangka Pendek	(xxx)	(xxx)
92	<b>Jumlah Ekuitas Dana Lancar (87 s/d 91)</b>	<b>xxx</b>	<b>xxx</b>
93			
94	EKUITAS DANA INVESTASI		
95	Diinvestasikan dalam Investasi Jangka Panjang	xxx	xxx
96	Diinvestasikan dalam Aset Tetap	xxx	xxx
97	Diinvestasikan dalam Aset Lainnya	xxx	xxx
98	Dana yang Harus Disediakan untuk Pembayaran Utang Jangka Panjang	(xxx)	(xxx)
99	<b>Jumlah Ekuitas Dana Investasi (95 s/d 98)</b>	<b>xxx</b>	<b>xxx</b>
100			
101	EKUITAS DANA CADANGAN		
102	Diinvestasikan dalam Dana Cadangan	xxx	xxx
103	<b>Jumlah Ekuitas Dana Cadangan (102)</b>	<b>xxx</b>	<b>xxx</b>
104	<b>JUMLAH EKUITAS DANA (92+99+103)</b>	<b>xxx</b>	<b>xxx</b>
105			
106	<b>JUMLAH KEWAJIBAN DAN EKUITAS DANA (82+104)</b>	<b>xxxx</b>	<b>xxxx</b>

ILUSTRASI FORMAT NERACA SATUAN KERJA PERANGKAT DAERAH

**NERACA**  
**SATUAN KERJA PERANGKAT DAERAH**  
**PER 31 DESEMBER 20X1 DAN 20X0**

(Dalam Rupiah)

No.	Uraian	20X1	20X0
1	<b>ASET</b>		
2		xxx	xxx
3	ASET LANCAR	xxx	xxx
4	Kas di Bendahara Pengeluaran	xxx	xxx
5	Kas di Bendahara Penerimaan	xxx	xxx
6	Piutang	xxx	xxx
7	Bagian Lancar Tagihan Penjualan Angsuran	xxx	xxx
8	Bagian Lancar Tuntutan Ganti Rugi	xxx	xxx
9	Persediaan	xxx	xxx
10	<b>Jumlah Aset Lancar (4 s/d 9)</b>	<b>xxxx</b>	<b>xxxx</b>
11			
12	ASET TETAP	xxx	xxx
13	Tanah	xxx	xxx
14	Peralatan dan Mesin	xxx	xxx
15	Gedung dan Bangunan	xxx	xxx
16	Jalan, Irigasi, dan Jaringan	xxx	xxx
17	Aset Tetap Lainnya	xxx	xxx
18	Konstruksi Dalam Pengerjaan	xxx	xxx
19	<b>Jumlah Aset Tetap (13 s/d 18)</b>	<b>xxxx</b>	<b>xxxx</b>
20			
21	ASET LAINNYA	xxx	xxx
22	Tagihan Penjualan Angsuran	xxx	xxx
23	Tuntutan Ganti Rugi	xxx	xxx
24	Kemitraan dengan Pihak Ketiga	xxx	xxx
25	Aset Tak Berwujud	xxx	xxx
26	Aset Lain-Lain	xxx	xxx
27	<b>Jumlah Aset Lainnya (22 s/d 26)</b>	<b>xxxx</b>	<b>xxxx</b>
28			
29	<b>JUMLAH ASET (10+19+27)</b>	<b>xxxxx</b>	<b>xxxxx</b>
30			
31	<b>KEWAJIBAN</b>		
32		xxx	xxx
33	KEWAJIBAN JANGKA PENDEK	xxx	xxx
34	Uang Muka dari Bendahara Umum Daerah	xxx	xxx
35	Pendapatan yang Ditangguhkan	xxx	xxx
36	<b>Jumlah Kewajiban Jangka Pendek (34 s/d 35)</b>	<b>xxxx</b>	<b>xxxx</b>
37	<b>JUMLAH KEWAJIBAN (36)</b>	<b>xxxx</b>	<b>xxxx</b>
38			
39	<b>EKUITAS DANA</b>		
40			
41	EKUITAS DANA LANCAR	xxx	xxx
42	Cadangan Piutang	xxx	xxx
43	Cadangan Persediaan	xxx	xxx
44	<b>Jumlah Ekuitas Dana Lancar (42 s/d 43)</b>	<b>xxxx</b>	<b>xxxx</b>
45			
46	EKUITAS DANA INVESTASI	xxx	xxx
47	Diinvestasikan dalam Aset Tetap	xxx	xxx
48	Diinvestasikan dalam Aset Lainnya	xxx	xxx
49	<b>Jumlah Ekuitas Dana Investasi (47 s/d 48)</b>	<b>xxxx</b>	<b>xxxx</b>
50	<b>JUMLAH EKUITAS DANA (44+49)</b>	<b>xxxx</b>	<b>xxxx</b>
51			
52	<b>JUMLAH KEWAJIBAN DAN EKUITAS DANA (37 + 50)</b>	<b>xxxxx</b>	<b>xxxxx</b>

ILUSTRASI FORMAT NERACA BENDAHARA UMUM DAERAH

**NERACA**  
**BENDAHARA UMUM DAERAH**  
**PER 31 DESEMBER 20X1 DAN 20X0**

(Dalam Rupiah)

No.	Uraian	20X1	20X0
1	<b>ASET</b>		
2			
3	ASET LANCAR		
4	Kas di Kas Daerah	xxx	xxx
5	Kas di Bendahara Pengeluaran	xxx	xxx
6	Kas di Bendahara Penerimaan	xxx	xxx
7	Piutang Pajak	xxx	xxx
8	Piutang Retribusi	xxx	xxx
9	Investasi Jangka Pendek	xxx	xxx
10	Bagian Lancar Pinjaman kepada Perusahaan Negara	xxx	xxx
11	Bagian Lancar Pinjaman kepada Perusahaan Daerah	xxx	xxx
12	Bagian Lancar Pinjaman kepada Pemerintah Pusat	xxx	xxx
13	Bagian Lancar Pinjaman kepada Pemerintah Daerah Lainnya	xxx	xxx
14	Bagian Lancar Tuntutan Perbendaharaan		
15	<b>Jumlah Aset Lancar (4 s/d 14)</b>	<b>xxx</b>	<b>xxx</b>
16			
17	INVESTASI JANGKA PANJANG		
18	Investasi Nonpermanen		
19	Pinjaman Kepada Perusahaan Negara		
20	Pinjaman Kepada Perusahaan Daerah		
21	Pinjaman Kepada Pemerintah Daerah Lainnya	xxx	xxx
22	Investasi dalam Surat Utang Negara	xxx	xxx
23	Investasi dalam Proyek Pembangunan	xxx	xxx
24	Investasi Nonpermanen Lainnya	xxx	xxx
25	<b>Jumlah Investasi Nonpermanen (19 s/d 24)</b>	<b>xxx</b>	<b>xxx</b>
26	Investasi Permanen		
27	Penyertaan Modal Pemerintah Daerah	xxx	xxx
28	Investasi Permanen Lainnya	xxx	xxx
29	<b>Jumlah Investasi Permanen (27 s/d 28)</b>	<b>xxx</b>	<b>xxx</b>
30	<b>Jumlah Investasi Jangka Panjang (25 + 29)</b>	<b>xxx</b>	<b>xxx</b>
31			
32	DANA CADANGAN		
33	Dana Cadangan	xxx	xxx
34	<b>Jumlah Dana Cadangan (33)</b>	<b>xxx</b>	<b>xxx</b>
35			
36	ASET LAINNYA		
37	Tuntutan Perbendaharaan	xxx	xxx
38	Aset Lain-lain	xxx	xxx
39	<b>Jumlah Aset Lainnya (37 s/d 38)</b>	<b>xxx</b>	<b>xxx</b>
40			
41	<b>JUMLAH ASET (15+30+34+39)</b>	<b>xxxx</b>	<b>xxxx</b>
42			
43	<b>KEWAJIBAN</b>		
44			
45	KEWAJIBAN JANGKA PENDEK		
46	Utang Perhitungan Pihak Ketiga (PFK)	xxx	xxx
47	Utang Bunga	xxx	xxx
48	Bagian Lancar Utang Jangka Panjang	xxx	xxx
49	Utang Jangka Pendek Lainnya	xxx	xxx
50	<b>Jumlah Kewajiban Jangka Pendek (46 s/d 49)</b>	<b>xxx</b>	<b>xxx</b>

ILUSTRASI FORMAT NERACA BENDAHARA UMUM DAERAH

**NERACA**  
**BENDAHARA UMUM DAERAH**  
**PER 31 DESEMBER 20X1 DAN 20X0**

(Dalam Rupiah)

No.	Uraian	20X1	20X0
51			
52	KEWAJIBAN JANGKA PANJANG		
53	Utang Dalam Negeri - Sektor Perbankan	xxx	xxx
54	Utang Dalam Negeri - Obligasi	xxx	xxx
55	Utang Jangka Panjang Lainnya	xxx	xxx
56	<b>Jumlah Kewajiban Jangka Panjang (53 s/d 55)</b>	<b>xxx</b>	<b>xxx</b>
57			
58	<b>JUMLAH KEWAJIBAN (50+56)</b>	<b>xxx</b>	<b>xxx</b>
59			
60	<b>EKUITAS DANA</b>		
61			
62	EKUITAS DANA LANCAR	xxx	xxx
63	Sisa Lebih Pembiayaan Anggaran (SILPA)	xxx	xxx
64	Dana yang Harus Disediakan untuk Pembayaran Utang Jangka P	xxx	xxx
65	<b>Jumlah Ekuitas Dana Lancar (63 s/d 64)</b>	<b>xxx</b>	<b>xxx</b>
66			
67	EKUITAS DANA INVESTASI		
68	Diinvestasikan dalam Investasi Jangka Panjang	xxx	xxx
69	Diinvestasikan dalam Aset Tetap	xxx	xxx
70	Diinvestasikan dalam Aset Lainnya	xxx	xxx
71	Dana yang Harus Disediakan untuk Pembayaran Utang Jangka P	xxx	xxx
72	<b>Jumlah Ekuitas Dana Investasi (68 s/d 71)</b>	<b>xxx</b>	<b>xxx</b>
73			
74	EKUITAS DANA CADANGAN		
75	Diinvestasikan dalam Dana Cadangan	xxx	xxx
76	<b>Jumlah Ekuitas Dana Cadangan (75)</b>	<b>xxx</b>	<b>xxx</b>
77			
78	<b>JUMLAH EKUITAS DANA (65+72+76)</b>	<b>xxx</b>	<b>xxx</b>
79			
80	<b>JUMLAH KEWAJIBAN DAN EKUITAS DANA (58+78)</b>	<b>xxxx</b>	<b>xxxx</b>

ILUSTRASI FORMAT LAPORAN ARUS KAS PEMERINTAH PUSAT

**LAPORAN ARUS KAS**  
**PEMERINTAH PUSAT**  
**Untuk Tahun Yang Berakhir Sampai Dengan 31 Desember 20X1 dan 20X0**  
**Metode Langsung**

(Dalam Rupiah)

No.	Uraian	20X1	20X0
1	<b>Arus Kas dari Aktivitas Operasi</b>		
2	<b>Arus Masuk Kas</b>		
3	Pendapatan Pajak Penghasilan	XXX	XXX
4	Pendapatan Pajak Pertambahan Nilai dan Penjualan Barang Mewah	XXX	XXX
5	Pendapatan Pajak Bumi dan Bangunan	XXX	XXX
6	Pendapatan Pajak Lainnya	XXX	XXX
7	Pendapatan Bea Masuk	XXX	XXX
8	Pendapatan Bea Perolehan Hak atas Tanah dan Bangunan	XXX	XXX
9	Pendapatan Cukai	XXX	XXX
10	Pendapatan Pajak Ekspor	XXX	XXX
11	Pendapatan Sumber Daya Alam	XXX	XXX
12	Pendapatan Pendidikan	XXX	XXX
13	Pendapatan Bagian Pemerintah atas Laba	XXX	XXX
14	Pendapatan Negara Bukan Pajak Lainnya	XXX	XXX
15	Pendapatan Hibah	XXX	XXX
16	<b>Jumlah Arus Masuk Kas (3 s/d 15)</b>	<b>XXX</b>	<b>XXX</b>
17	<b>Arus Keluar Kas</b>		
18	Belanja Pegawai	XXX	XXX
19	Belanja Barang	XXX	XXX
20	Bunga	XXX	XXX
21	Subsidi	XXX	XXX
22	Bantuan Sosial	XXX	XXX
23	Hibah	XXX	XXX
24	Belanja Lain-lain	XXX	XXX
25	Dana Bagi Hasil Pajak	XXX	XXX
26	Dana Bagi Hasil Sumber Daya Alam	XXX	XXX
27	Dana Alokasi Umum	XXX	XXX
28	Dana Alokasi Khusus	XXX	XXX
29	Dana Otonomi Khusus	XXX	XXX
30	Dana Penyesuaian	XXX	XXX
31	<b>Jumlah Arus Keluar Kas (18 s/d 30)</b>	<b>XXX</b>	<b>XXX</b>
32	<b>Arus Kas Bersih dari Aktivitas Operasi (16 - 31)</b>	<b>XXX</b>	<b>XXX</b>
33	<b>Arus Kas dari Aktivitas Investasi Aset Nonkeuangan</b>		
34	<b>Arus Masuk Kas</b>		
35	Pendapatan Penjualan atas Tanah	XXX	XXX
36	Pendapatan Penjualan atas Peralatan dan Mesin	XXX	XXX
37	Pendapatan Penjualan atas Gedung dan Bangunan	XXX	XXX
38	Pendapatan Penjualan atas Jalan, Irigasi dan Jaringan	XXX	XXX
39	Pendapatan Penjualan Aset Tetap Lainnya	XXX	XXX
40	Pendapatan Penjualan Aset Lainnya	XXX	XXX
41	<b>Jumlah Arus Masuk Kas (35 s/d 40)</b>	<b>XXX</b>	<b>XXX</b>
42	<b>Arus Keluar Kas</b>		
43	Belanja Tanah	XXX	XXX
44	Belanja Peralatan dan Mesin	XXX	XXX
45	Belanja Gedung dan Bangunan	XXX	XXX

ILUSTRASI FORMAT LAPORAN ARUS KAS PEMERINTAH PUSAT

**LAPORAN ARUS KAS**  
**PEMERINTAH PUSAT**  
**Untuk Tahun Yang Berakhir Sampai Dengan 31 Desember 20X1 dan 20X0**  
**Metode Langsung**

(Dalam Rupiah)

No.	Uraian	20X1	20X0
46	Belanja Jalan, Irigasi dan Jaringan	XXX	XXX
47	Belanja Aset Tetap Lainnya	XXX	XXX
48	Belanja Aset Lainnya	XXX	XXX
49	<b>Jumlah Arus Keluar Kas (43 s/d 48)</b>	<b>XXX</b>	<b>XXX</b>
50	<b>Arus Kas Bersih dari Akt Investasi Aset Nonkeu (41 - 49)</b>	<b>XXX</b>	<b>XXX</b>
51	<b>Arus Kas dari Aktivitas Pembiayaan</b>		
52	<b>Arus Masuk Kas</b>		
53	Penerimaan Pinjaman Dalam Negeri - Sektor Perbankan	XXX	XXX
54	Penerimaan Pinjaman Dalam Negeri - Obligasi	XXX	XXX
55	Penerimaan Pinjaman Dalam Negeri - Lainnya	XXX	XXX
56	Penerimaan dari Divestasi	XXX	XXX
57	Penerimaan Kembali Pinjaman kepada Perusahaan Negara	XXX	XXX
58	Penerimaan Kembali Pinjaman kepada Perusahaan Daerah	XXX	XXX
59	Penerimaan Pinjaman Luar Negeri	XXX	XXX
60	Penerimaan Kembali Pinjaman kepada Lembaga Internasional	XXX	XXX
61	<b>Jumlah Arus Masuk Kas (53 s/d 60)</b>	<b>XXX</b>	<b>XXX</b>
62	<b>Arus Keluar Kas</b>		
63	Pembayaran Pokok Pinjaman Dalam Negeri - Sektor Perbankan	XXX	XXX
64	Pembayaran Pokok Pinjaman Dalam Negeri - Obligasi	XXX	XXX
65	Pembayaran Pokok Pinjaman Dalam Negeri - Lainnya	XXX	XXX
66	Pengeluaran Penyertaan Modal Pemerintah (PMP)	XXX	XXX
67	Pemberian Pinjaman kepada Perusahaan Negara	XXX	XXX
68	Pemberian Pinjaman kepada Perusahaan Daerah	XXX	XXX
69	Pembayaran Pokok Pinjaman Luar Negeri	XXX	XXX
70	Pemberian Pinjaman kepada Lembaga Internasional	XXX	XXX
71	<b>Jumlah Arus Keluar Kas (63 s/d 70)</b>	<b>XXX</b>	<b>XXX</b>
72	<b>Arus Kas Bersih dari Aktivitas Pembiayaan (61 - 71)</b>	<b>XXX</b>	<b>XXX</b>
73	<b>Arus Kas dari Aktivitas Nonanggaran</b>		
74	<b>Arus Masuk Kas</b>		
75	Penerimaan Perhitungan Fihak Ketiga (PFK)	XXX	XXX
76	Kiriman Uang Masuk	XXX	XXX
77	<b>Jumlah Arus Masuk Kas (75 s/d 76)</b>	<b>XXX</b>	<b>XXX</b>
78	<b>Arus Keluar Kas</b>		
79	Pengeluaran Perhitungan Fihak Ketiga (PFK)	XXX	XXX
80	Kiriman Uang Keluar	XXX	XXX
81	<b>Jumlah Arus Keluar Kas (79 s/d 80)</b>	<b>XXX</b>	<b>XXX</b>
82	<b>Arus Kas Bersih dari Aktivitas Nonanggaran (77 - 81)</b>	<b>XXX</b>	<b>XXX</b>
83	<b>Kenaikan/Penurunan Kas (32+50+72+82)</b>	<b>XXX</b>	<b>XXX</b>
84	<b>Saldo Awal Kas di BUN</b>	<b>XXX</b>	<b>XXX</b>
85	<b>Saldo Akhir Kas di BUN (83+84)</b>	<b>XXX</b>	<b>XXX</b>
86	<b>Saldo Akhir Kas di Bendahara Pengeluaran</b>	<b>XXX</b>	<b>XXX</b>
87	<b>Saldo Akhir Kas di Bendahara Penerimaan</b>	<b>XXX</b>	<b>XXX</b>
88	<b>Saldo Akhir Kas (85+86+87)</b>	<b>XXX</b>	<b>XXX</b>

ILUSTRASI FORMAT LAPORAN ARUS KAS BENDAHARA UMUM NEGARA

**LAPORAN ARUS KAS**  
**BENDAHARA UMUM NEGARA**  
**Untuk Tahun Yang Berakhir Sampai Dengan 31 Desember 20X1 dan 20X0**  
**Metode Langsung**

(Dalam Rupiah)

No.	Uraian	20X1	20X0
1	<b>Arus Kas dari Aktivitas Operasi</b>		
2	<b>Arus Masuk Kas</b>		
3	Pendapatan Pajak Penghasilan	XXX	XXX
4	Pendapatan Pajak Pertambahan Nilai dan Penjualan Barang Mewah	XXX	XXX
5	Pendapatan Pajak Bumi dan Bangunan	XXX	XXX
6	Pendapatan Pajak Lainnya	XXX	XXX
7	Pendapatan Bea Masuk	XXX	XXX
8	Pendapatan Bea Perolehan Hak atas Tanah dan Bangunan	XXX	XXX
9	Pendapatan Cukai	XXX	XXX
10	Pendapatan Pajak Ekspor	XXX	XXX
11	Pendapatan Sumber Daya Alam	XXX	XXX
12	Pendapatan Pendidikan	XXX	XXX
13	Pendapatan Bagian Pemerintah atas Laba	XXX	XXX
14	Pendapatan Negara Bukan Pajak Lainnya	XXX	XXX
15	Pendapatan Hibah	XXX	XXX
16	<b>Jumlah Arus Masuk Kas (3 s/d 15)</b>	<b>XXX</b>	<b>XXX</b>
17	<b>Arus Keluar Kas</b>		
18	Belanja Pegawai	XXX	XXX
19	Belanja Barang	XXX	XXX
20	Bunga	XXX	XXX
21	Subsidi	XXX	XXX
22	Bantuan Sosial	XXX	XXX
23	Hibah	XXX	XXX
24	Belanja Lain-lain	XXX	XXX
25	Dana Bagi Hasil Pajak	XXX	XXX
26	Dana Bagi Hasil Sumber Daya Alam	XXX	XXX
27	Dana Alokasi Umum	XXX	XXX
28	Dana Alokasi Khusus	XXX	XXX
29	Dana Otonomi Khusus	XXX	XXX
30	Dana Penyesuaian	XXX	XXX
31	<b>Jumlah Arus Keluar Kas (18 s/d 30)</b>	<b>XXX</b>	<b>XXX</b>
32	<b>Arus Kas Bersih dari Aktivitas Operasi (16 - 31)</b>	<b>XXX</b>	<b>XXX</b>
33	<b>Arus Kas dari Aktivitas Investasi Aset Nonkeuangan</b>		
34	<b>Arus Masuk Kas</b>		
35	Pendapatan Penjualan atas Tanah	XXX	XXX
36	Pendapatan Penjualan atas Peralatan dan Mesin	XXX	XXX
37	Pendapatan Penjualan atas Gedung dan Bangunan	XXX	XXX
38	Pendapatan Penjualan atas Jalan, Irigasi dan Jaringan	XXX	XXX
39	Pendapatan Penjualan Aset Tetap Lainnya	XXX	XXX
40	Pendapatan Penjualan Aset Lainnya	XXX	XXX
41	<b>Jumlah Arus Masuk Kas (35 s/d 40)</b>	<b>XXX</b>	<b>XXX</b>
42	<b>Arus Keluar Kas</b>		
43	Belanja Tanah	XXX	XXX
44	Belanja Peralatan dan Mesin	XXX	XXX
45	Belanja Gedung dan Bangunan	XXX	XXX

ILUSTRASI FORMAT LAPORAN ARUS KAS BENDAHARA UMUM NEGARA

**LAPORAN ARUS KAS**  
**BENDAHARA UMUM NEGARA**  
**Untuk Tahun Yang Berakhir Sampai Dengan 31 Desember 20X1 dan 20X0**  
**Metode Langsung**

(Dalam Rupiah)

No.	Uraian	20X1	20X0
46	Belanja Jalan, Irigasi dan Jaringan	XXX	XXX
47	Belanja Aset Tetap Lainnya	XXX	XXX
48	Belanja Aset Lainnya	XXX	XXX
49	<b>Jumlah Arus Keluar Kas (43 s/d 48)</b>	<b>XXX</b>	<b>XXX</b>
50	<b>Arus Kas Bersih dari Akt Investasi Aset Nonkeu (41 - 49)</b>	<b>XXX</b>	<b>XXX</b>
51	<b>Arus Kas dari Aktivitas Pembiayaan</b>		
52	<b>Arus Masuk Kas</b>		
53	Penerimaan Pinjaman Dalam Negeri - Sektor Perbankan	XXX	XXX
54	Penerimaan Pinjaman Dalam Negeri - Obligasi	XXX	XXX
55	Penerimaan Pinjaman Dalam Negeri - Lainnya	XXX	XXX
56	Penerimaan dari Divestasi	XXX	XXX
57	Penerimaan Kembali Pinjaman kepada Perusahaan Negara	XXX	XXX
58	Penerimaan Kembali Pinjaman kepada Perusahaan Daerah	XXX	XXX
59	Penerimaan Pinjaman Luar Negeri	XXX	XXX
60	Penerimaan Kembali Pinjaman kepada Lembaga Internasional	XXX	XXX
61	<b>Jumlah Arus Masuk Kas (53 s/d 60)</b>	<b>XXX</b>	<b>XXX</b>
62	<b>Arus Keluar Kas</b>		
63	Pembayaran Pokok Pinjaman Dalam Negeri - Sektor Perbankan	XXX	XXX
64	Pembayaran Pokok Pinjaman Dalam Negeri - Obligasi	XXX	XXX
65	Pembayaran Pokok Pinjaman Dalam Negeri - Lainnya	XXX	XXX
66	Pengeluaran Penyertaan Modal Pemerintah (PMP)	XXX	XXX
67	Pemberian Pinjaman kepada Perusahaan Negara	XXX	XXX
68	Pemberian Pinjaman kepada Perusahaan Daerah	XXX	XXX
69	Pembayaran Pokok Pinjaman Luar Negeri	XXX	XXX
70	Pemberian Pinjaman kepada Lembaga Internasional	XXX	XXX
71	<b>Jumlah Arus Keluar Kas (63 s/d 70)</b>	<b>XXX</b>	<b>XXX</b>
72	<b>Arus Kas Bersih dari Aktivitas Pembiayaan (61 - 71)</b>	<b>XXX</b>	<b>XXX</b>
73	<b>Arus Kas dari Aktivitas Nonanggaran</b>		
74	<b>Arus Masuk Kas</b>		
75	Penerimaan Perhitungan Pihak Ketiga (PFK)	XXX	XXX
76	Kiriman Uang Masuk	XXX	XXX
77	<b>Jumlah Arus Masuk Kas (75 s/d 76)</b>	<b>XXX</b>	<b>XXX</b>
78	<b>Arus Keluar Kas</b>		
79	Pengeluaran Perhitungan Pihak Ketiga (PFK)	XXX	XXX
80	Kiriman Uang Keluar	XXX	XXX
81	<b>Jumlah Arus Keluar Kas (79 s/d 80)</b>	<b>XXX</b>	<b>XXX</b>
82	<b>Arus Kas Bersih dari Aktivitas Nonanggaran (77 - 81)</b>	<b>XXX</b>	<b>XXX</b>
83	<b>Kenaikan/Penurunan Kas (32+50+72+82)</b>	<b>XXX</b>	<b>XXX</b>
84	<b>Saldo Awal Kas di BUN</b>	<b>XXX</b>	<b>XXX</b>
85	<b>Saldo Akhir Kas di BUN (83+84)</b>	<b>XXX</b>	<b>XXX</b>
86	<b>Saldo Akhir Kas di Bendahara Pengeluaran</b>	<b>XXX</b>	<b>XXX</b>
87	<b>Saldo Akhir Kas di Bendahara Penerimaan</b>	<b>XXX</b>	<b>XXX</b>
88	<b>Saldo Akhir Kas (85+86+87))</b>	<b>XXX</b>	<b>XXX</b>



ILUSTRASI FORMAT LAPORAN ARUS KAS PEMERINTAH PROVINSI

**LAPORAN ARUS KAS**  
**PEMERINTAH PROVINSI**  
**Untuk Tahun Yang Berakhir Sampai Dengan 31 Desember 20X1 dan 20X0**  
**Metode Langsung**

(Dalam Rupiah)

No.	Uraian	20X1	20X0
1	<b>Arus Kas dari Aktivitas Operasi</b>		
2	<b>Arus Masuk Kas</b>		
3	Pendapatan Pajak Daerah	XXX	XXX
4	Pendapatan Retribusi Daerah	XXX	XXX
5	Pendapatan Hasil Pengelolaan Kekayaan Daerah yang Dipisahkan	XXX	XXX
6	Lain-lain PAD yang sah	XXX	XXX
7	Dana Bagi Hasil Pajak	XXX	XXX
8	Dana Bagi Hasil Sumber Daya Alam	XXX	XXX
9	Dana Alokasi Umum	XXX	XXX
10	Dana Alokasi Khusus	XXX	XXX
11	Dana Otonomi Khusus	XXX	XXX
12	Dana Penyesuaian	XXX	XXX
13	Pendapatan Hibah	XXX	XXX
14	Pendapatan Dana Darurat	XXX	XXX
15	Pendapatan Lainnya	XXX	XXX
16	<b>Jumlah Arus Masuk Kas (3 s/d 15)</b>	<b>XXX</b>	<b>XXX</b>
17	<b>Arus Keluar Kas</b>		
18	Belanja Pegawai	XXX	XXX
19	Belanja Barang	XXX	XXX
20	Bunga	XXX	XXX
21	Subsidi	XXX	XXX
22	Hibah	XXX	XXX
23	Bantuan Sosial	XXX	XXX
24	Belanja Tak Terduga	XXX	XXX
25	Bagi Hasil Pajak ke Kabupaten/Kota	XXX	XXX
26	Bagi Hasil Retribusi ke Kabupaten/Kota	XXX	XXX
27	Bagi Hasil Pendapatan Lainnya ke Kabupaten/Kota	XXX	XXX
28	<b>Jumlah Arus Keluar Kas (18 s/d 27)</b>	<b>XXX</b>	<b>XXX</b>
29	<b>Arus Kas Bersih dari Aktivitas Operasi (16 - 28)</b>	<b>XXX</b>	<b>XXX</b>
30	<b>Arus Kas dari Aktivitas Investasi Aset Nonkeuangan</b>		
31	<b>Arus Masuk Kas</b>		
32	Pendapatan Penjualan atas Tanah	XXX	XXX
33	Pendapatan Penjualan atas Peralatan dan Mesin	XXX	XXX
34	Pendapatan Penjualan atas Gedung dan Bangunan	XXX	XXX
35	Pendapatan Penjualan atas Jalan, Irigasi dan Jaringan	XXX	XXX
36	Pendapatan dari Penjualan Aset Tetap Lainnya	XXX	XXX
37	Pendapatan dari Penjualan Aset Lainnya	XXX	XXX
38	<b>Jumlah Arus Masuk Kas (32 s/d 37)</b>	<b>XXX</b>	<b>XXX</b>
39	<b>Arus Keluar Kas</b>		
40	Belanja Tanah	XXX	XXX
41	Belanja Peralatan dan Mesin	XXX	XXX
42	Belanja Gedung dan Bangunan	XXX	XXX
43	Belanja Jalan, Irigasi dan Jaringan	XXX	XXX
44	Belanja Aset Tetap Lainnya	XXX	XXX
45	Belanja Aset Lainnya	XXX	XXX
46	<b>Jumlah Arus Keluar Kas (40 s/d 45)</b>	<b>XXX</b>	<b>XXX</b>
47	<b>Arus Kas Bersih dari Aktivitas Investasi Aset Nonkeuangan (38 - 46)</b>	<b>XXX</b>	<b>XXX</b>

ILUSTRASI FORMAT LAPORAN ARUS KAS PEMERINTAH PROVINSI

**LAPORAN ARUS KAS**  
**PEMERINTAH PROVINSI**  
**Untuk Tahun Yang Berakhir Sampai Dengan 31 Desember 20X1 dan 20X0**  
**Metode Langsung**

(Dalam Rupiah)

No.	Uraian	20X1	20X0
48	<b>Arus Kas dari Aktivitas Pembiayaan</b>		
49	<b>Arus Masuk Kas</b>		
50	Pencairan Dana Cadangan	XXX	XXX
51	Hasil Penjualan Kekayaan Daerah yang Dipisahkan	XXX	XXX
52	Pinjaman Dalam Negeri - Pemerintah Pusat	XXX	XXX
53	Pinjaman Dalam Negeri - Pemerintah Daerah Lainnya	XXX	XXX
54	Pinjaman Dalam Negeri - Lembaga Keuangan Bank	XXX	XXX
55	Pinjaman Dalam Negeri - Lembaga Keuangan Bukan Bank	XXX	XXX
56	Pinjaman Dalam Negeri - Obligasi	XXX	XXX
57	Pinjaman Dalam Negeri - Lainnya	XXX	XXX
58	Penerimaan Kembali Pinjaman kepada Perusahaan Negara	XXX	XXX
59	Penerimaan Kembali Pinjaman kepada Perusahaan Daerah	XXX	XXX
60	Penerimaan Kembali Pinjaman kepada Pemerintah Daerah Lainnya	XXX	XXX
61	<b>Jumlah Arus Masuk Kas (50 s/d 60)</b>	<b>XXX</b>	<b>XXX</b>
62	<b>Arus Keluar Kas</b>		
63	Pembentukan Dana Cadangan	XXX	XXX
64	Penyertaan Modal Pemerintah Daerah	XXX	XXX
65	Pembayaran Pokok Pinjaman Dalam Negeri - Pemerintah Pusat	XXX	XXX
66	Pembayaran Pokok Pinjaman Dalam Negeri - Pemerintah Daerah Lainnya	XXX	XXX
67	Pembayaran Pokok Pinjaman Dalam Negeri - Lembaga Keuangan Bank	XXX	XXX
68	Pembayaran Pokok Pinjaman Dalam Negeri - Lembaga Keuangan Bukan Bank	XXX	XXX
69	Pembayaran Pokok Pinjaman Dalam Negeri - Obligasi	XXX	XXX
70	Pembayaran Pokok Pinjaman Dalam Negeri - Lainnya	XXX	XXX
71	Pemberian Pinjaman kepada Perusahaan Negara	XXX	XXX
72	Pemberian Pinjaman kepada Perusahaan Daerah	XXX	XXX
73	Pemberian Pinjaman kepada Pemerintah Daerah Lainnya	XXX	XXX
74	<b>Jumlah Arus Keluar Kas (63 s/d 73)</b>	<b>XXX</b>	<b>XXX</b>
75	<b>Arus Kas Bersih dari Aktivitas Pembiayaan (61 - 74)</b>	<b>XXX</b>	<b>XXX</b>
76	<b>Arus Kas dari Aktivitas Nonanggaran</b>		
77	<b>Arus Masuk Kas</b>		
78	Penerimaan Perhitungan Fihak Ketiga (PFK)	XXX	XXX
79	<b>Jumlah Arus Masuk Kas (78)</b>	<b>XXX</b>	<b>XXX</b>
80	<b>Arus Keluar Kas</b>		
81	Pengeluaran Perhitungan Fihak Ketiga (PFK)	XXX	XXX
82	<b>Jumlah Arus Keluar Kas (81)</b>	<b>XXX</b>	<b>XXX</b>
83	<b>Arus Kas Bersih dari Aktivitas Nonanggaran (79 - 82)</b>	<b>XXX</b>	<b>XXX</b>
84	<b>Kenaikan/Penurunan Kas</b>	<b>XXX</b>	<b>XXX</b>
85	<b>Saldo Awal Kas di BUD</b>	<b>XXX</b>	<b>XXX</b>
86	<b>Saldo Akhir Kas di BUD (84+85)</b>	<b>XXX</b>	<b>XXX</b>
87	<b>Saldo Akhir Kas di Bendahara Pengeluaran</b>	<b>XXX</b>	<b>XXX</b>
88	<b>Saldo Akhir Kas di Bendahara Penerimaan</b>	<b>XXX</b>	<b>XXX</b>
89	<b>Saldo Akhir Kas (86+87+88)</b>	<b>XXX</b>	<b>XXX</b>

ILUSTRASI FORMAT LAPORAN ARUS KAS PEMERINTAH KABUPATEN/KOTA

**LAPORAN ARUS KAS**  
**PEMERINTAH KABUPATEN/KOTA**  
**Untuk Tahun Yang Berakhir Sampai Dengan 31 Desember 20X1 dan 20X0**  
**Metode Langsung**

(Dalam Rupiah)

No.	Uraian	20X1	20X0
1	<b>Arus Kas dari Aktivitas Operasi</b>		
2	<b>Arus Masuk Kas</b>		
3	Pendapatan Pajak Daerah	XXX	XXX
4	Pendapatan Retribusi Daerah	XXX	XXX
5	Pendapatan Hasil Pengelolaan Kekayaan Daerah yang Dipisahkan	XXX	XXX
6	Lain-lain PAD yang sah	XXX	XXX
7	Dana Bagi Hasil Pajak	XXX	XXX
8	Dana Bagi Hasil Sumber Daya Alam	XXX	XXX
9	Dana Alokasi Umum	XXX	XXX
10	Dana Alokasi Khusus	XXX	XXX
11	Dana Otonomi Khusus	XXX	XXX
12	Dana Penyesuaian	XXX	XXX
13	Pendapatan Bagi Hasil Pajak	XXX	XXX
14	Pendapatan Bagi Hasil Lainnya	XXX	XXX
15	Pendapatan Hibah	XXX	XXX
16	Pendapatan Dana Darurat	XXX	XXX
17	Pendapatan Lainnya	XXX	XXX
18	<b>Jumlah Arus Masuk Kas (3 s/d 17)</b>	<b>XXX</b>	<b>XXX</b>
19	<b>Arus Keluar Kas</b>		
20	Belanja Pegawai	XXX	XXX
21	Belanja Barang	XXX	XXX
22	Bunga	XXX	XXX
23	Subsidi	XXX	XXX
24	Hibah	XXX	XXX
25	Bantuan Sosial	XXX	XXX
26	Belanja Tak Terduga	XXX	XXX
27	Bagi Hasil Pajak	XXX	XXX
28	Bagi Hasil Retribusi	XXX	XXX
29	Bagi Hasil Pendapatan Lainnya	XXX	XXX
30	<b>Jumlah Arus Keluar Kas (20 s/d 29)</b>	<b>XXX</b>	<b>XXX</b>
31	<b>Arus Kas Bersih dari Aktivitas Operasi (18 - 30)</b>	<b>XXX</b>	<b>XXX</b>
32	<b>Arus Kas dari Aktivitas Investasi Aset Nonkeuangan</b>		
33	<b>Arus Masuk Kas</b>		
34	Pendapatan Penjualan atas Tanah	XXX	XXX
35	Pendapatan Penjualan atas Peralatan dan Mesin	XXX	XXX
36	Pendapatan Penjualan atas Gedung dan Bangunan	XXX	XXX
37	Pendapatan Penjualan atas Jalan, Irigasi dan Jaringan	XXX	XXX
38	Pendapatan dari Penjualan Aset Tetap	XXX	XXX
39	Pendapatan dari Penjualan Aset Lainnya	XXX	XXX
40	<b>Jumlah Arus Masuk Kas (34 s/d 39)</b>	<b>XXX</b>	<b>XXX</b>
41	<b>Arus Keluar Kas</b>		
42	Belanja Tanah	XXX	XXX
43	Belanja Peralatan dan Mesin	XXX	XXX
44	Belanja Gedung dan Bangunan	XXX	XXX
45	Belanja Jalan, Irigasi dan Jaringan	XXX	XXX
46	Belanja Aset Tetap Lainnya	XXX	XXX

ILUSTRASI FORMAT LAPORAN ARUS KAS PEMERINTAH KABUPATEN/KOTA

**LAPORAN ARUS KAS**  
**PEMERINTAH KABUPATEN/KOTA**  
**Untuk Tahun Yang Berakhir Sampai Dengan 31 Desember 20X1 dan 20X0**  
**Metode Langsung**

(Dalam Rupiah)

No.	Uraian	20X1	20X0
47	Belanja Aset Lainnya	XXX	XXX
48	<b>Jumlah Arus Keluar Kas (42 s/d 47)</b>	<b>XXX</b>	<b>XXX</b>
49	<b>Arus Kas Bersih dari Aktivitas Investasi Aset Nonkeuangan (40 -48)</b>	<b>XXX</b>	<b>XXX</b>
50	<b>Arus Kas dari Aktivitas Pembiayaan</b>		
51	<b>Arus Masuk Kas</b>		
52	Pencairan Dana Cadangan	XXX	XXX
53	Hasil Penjualan Kekayaan Daerah yang Dipisahkan	XXX	XXX
54	Pinjaman Dalam Negeri - Pemerintah Pusat	XXX	XXX
55	Pinjaman Dalam Negeri - Pemerintah Daerah Lainnya	XXX	XXX
56	Pinjaman Dalam Negeri - Lembaga Keuangan Bank	XXX	XXX
57	Pinjaman Dalam Negeri - Lembaga Keuangan Bukan Bank	XXX	XXX
58	Pinjaman Dalam Negeri - Obligasi	XXX	XXX
59	Pinjaman Dalam Negeri - Lainnya	XXX	XXX
60	Penerimaan Kembali Pinjaman kepada Perusahaan Negara	XXX	XXX
61	Penerimaan Kembali Pinjaman kepada Perusahaan Daerah	XXX	XXX
62	Penerimaan Kembali Pinjaman kepada Pemerintah Daerah Lainnya	XXX	XXX
63	<b>Jumlah Arus Masuk Kas (52 s/d 62)</b>	<b>XXX</b>	<b>XXX</b>
64	<b>Arus Keluar Kas</b>		
65	Pembentukan Dana Cadangan	XXX	XXX
66	Penyertaan Modal Pemerintah Daerah	XXX	XXX
67	Pembayaran Pokok Pinjaman Dalam Negeri - Pemerintah Pusat	XXX	XXX
68	Pembayaran Pokok Pinjaman Dalam Negeri - Pemerintah Daerah Lainnya	XXX	XXX
69	Pembayaran Pokok Pinjaman Dalam Negeri - Lembaga Keuangan Bank	XXX	XXX
70	Pembayaran Pokok Pinjaman Dalam Negeri - Lembaga Keuangan Bukan Bank	XXX	XXX
71	Pembayaran Pokok Pinjaman Dalam Negeri - Obligasi	XXX	XXX
72	Pembayaran Pokok Pinjaman Dalam Negeri - Lainnya	XXX	XXX
73	Pemberian Pinjaman kepada Perusahaan Negara	XXX	XXX
74	Pemberian Pinjaman kepada Perusahaan Daerah	XXX	XXX
75	Pemberian Pinjaman kepada Pemerintah Daerah Lainnya	XXX	XXX
76	<b>Jumlah Arus Keluar Kas (65 s/d 75)</b>	<b>XXX</b>	<b>XXX</b>
77	<b>Arus Kas Bersih dari Aktivitas Pembiayaan (63 - 76)</b>	<b>XXX</b>	<b>XXX</b>
78	<b>Arus Kas dari Aktivitas Nonanggaran</b>		
79	<b>Arus Masuk Kas</b>		
80	Penerimaan Perhitungan Pihak Ketiga (PFK)	XXX	XXX
81	<b>Jumlah Arus Masuk Kas (80)</b>	<b>XXX</b>	<b>XXX</b>
82	<b>Arus Keluar Kas</b>		
83	Pengeluaran Perhitungan Pihak Ketiga (PFK)	XXX	XXX
84	<b>Jumlah Arus Keluar Kas (83)</b>	<b>XXX</b>	<b>XXX</b>
85	<b>Arus Kas Bersih dari Aktivitas Nonanggaran (81 - 84)</b>	<b>XXX</b>	<b>XXX</b>
86	<b>Kenaikan/Penurunan Kas</b>	<b>XXX</b>	<b>XXX</b>
87	<b>Saldo Awal Kas di BUD</b>	<b>XXX</b>	<b>XXX</b>
88	<b>Saldo Akhir Kas di BUD (86+87)</b>	<b>XXX</b>	<b>XXX</b>
89	<b>Saldo Akhir Kas di Bendahara Pengeluaran</b>	<b>XXX</b>	<b>XXX</b>
90	<b>Saldo Akhir Kas di Bendahara Penerimaan</b>	<b>XXX</b>	<b>XXX</b>

ILUSTRASI FORMAT LAPORAN ARUS KAS PEMERINTAH KABUPATEN/KOTA

**LAPORAN ARUS KAS**  
**PEMERINTAH KABUPATEN/KOTA**  
**Untuk Tahun Yang Berakhir Sampai Dengan 31 Desember 20X1 dan 20X0**  
**Metode Langsung**

(Dalam Rupiah)

No.	Uraian	20X1	20X0
91	Saldo Akhir Kas (88+89+90)	XXX	XXX

ILUSTRASI FORMAT LAPORAN ARUS KAS PEMERINTAH PROVINSI

**LAPORAN ARUS KAS**  
**BENDAHARA UMUM DAERAH PROVINSI**  
**Untuk Tahun Yang Berakhir Sampai Dengan 31 Desember 20X1 dan 20X0**  
**Metode Langsung**

(Dalam Rupiah)

No.	Uraian	20X1	20X0
1	<b>Arus Kas dari Aktivitas Operasi</b>		
2	<b>Arus Masuk Kas</b>		
3	Pendapatan Pajak Daerah	XXX	XXX
4	Pendapatan Retribusi Daerah	XXX	XXX
5	Pendapatan Hasil Pengelolaan Kekayaan Daerah yang Dipisahkan	XXX	XXX
6	Lain-lain PAD yang sah	XXX	XXX
7	Dana Bagi Hasil Pajak	XXX	XXX
8	Dana Bagi Hasil Sumber Daya Alam	XXX	XXX
9	Dana Alokasi Umum	XXX	XXX
10	Dana Alokasi Khusus	XXX	XXX
11	Dana Otonomi Khusus	XXX	XXX
12	Dana Penyesuaian	XXX	XXX
13	Pendapatan Hibah	XXX	XXX
14	Pendapatan Dana Darurat	XXX	XXX
15	Pendapatan Lainnya	XXX	XXX
16	<b>Jumlah Arus Masuk Kas (3 s/d 15)</b>	<b>XXX</b>	<b>XXX</b>
17	<b>Arus Keluar Kas</b>		
18	Belanja Pegawai	XXX	XXX
19	Belanja Barang	XXX	XXX
20	Bunga	XXX	XXX
21	Subsidi	XXX	XXX
22	Hibah	XXX	XXX
23	Bantuan Sosial	XXX	XXX
24	Belanja Tak Terduga	XXX	XXX
25	Bagi Hasil Pajak ke Kabupaten/Kota	XXX	XXX
26	Bagi Hasil Retribusi ke Kabupaten/Kota	XXX	XXX
27	Bagi Hasil Pendapatan Lainnya ke Kabupaten/Kota	XXX	XXX
28	<b>Jumlah Arus Keluar Kas (18 s/d 27)</b>	<b>XXX</b>	<b>XXX</b>
29	<b>Arus Kas Bersih dari Aktivitas Operasi (16 - 28)</b>	<b>XXX</b>	<b>XXX</b>
30	<b>Arus Kas dari Aktivitas Investasi Aset Nonkeuangan</b>		
31	<b>Arus Masuk Kas</b>		
32	Pendapatan Penjualan atas Tanah	XXX	XXX
33	Pendapatan Penjualan atas Peralatan dan Mesin	XXX	XXX
34	Pendapatan Penjualan atas Gedung dan Bangunan	XXX	XXX
35	Pendapatan Penjualan atas Jalan, Irigasi dan Jaringan	XXX	XXX
36	Pendapatan dari Penjualan Aset Tetap Lainnya	XXX	XXX
37	Pendapatan dari Penjualan Aset Lainnya	XXX	XXX
38	<b>Jumlah Arus Masuk Kas (32 s/d 37)</b>	<b>XXX</b>	<b>XXX</b>
39	<b>Arus Keluar Kas</b>		
40	Belanja Tanah	XXX	XXX
41	Belanja Peralatan dan Mesin	XXX	XXX
42	Belanja Gedung dan Bangunan	XXX	XXX
43	Belanja Jalan, Irigasi dan Jaringan	XXX	XXX
44	Belanja Aset Tetap Lainnya	XXX	XXX
45	Belanja Aset Lainnya	XXX	XXX
46	<b>Jumlah Arus Keluar Kas (40 s/d 45)</b>	<b>XXX</b>	<b>XXX</b>
47	<b>Arus Kas Bersih dari Aktivitas Investasi Aset Nonkeuangan (38 - 46)</b>	<b>XXX</b>	<b>XXX</b>

ILUSTRASI FORMAT LAPORAN ARUS KAS PEMERINTAH PROVINSI

**LAPORAN ARUS KAS**  
**BENDAHARA UMUM DAERAH PROVINSI**  
**Untuk Tahun Yang Berakhir Sampai Dengan 31 Desember 20X1 dan 20X0**  
**Metode Langsung**

(Dalam Rupiah)

No.	Uraian	20X1	20X0
48	<b>Arus Kas dari Aktivitas Pembiayaan</b>		
49	<b>Arus Masuk Kas</b>		
50	Pencairan Dana Cadangan	XXX	XXX
51	Hasil Penjualan Kekayaan Daerah yang Dipisahkan	XXX	XXX
52	Pinjaman Dalam Negeri - Pemerintah Pusat	XXX	XXX
53	Pinjaman Dalam Negeri - Pemerintah Daerah Lainnya	XXX	XXX
54	Pinjaman Dalam Negeri - Lembaga Keuangan Bank	XXX	XXX
55	Pinjaman Dalam Negeri - Lembaga Keuangan Bukan Bank	XXX	XXX
56	Pinjaman Dalam Negeri - Obligasi	XXX	XXX
57	Pinjaman Dalam Negeri - Lainnya	XXX	XXX
58	Penerimaan Kembali Pinjaman kepada Perusahaan Negara	XXX	XXX
59	Penerimaan Kembali Pinjaman kepada Perusahaan Daerah	XXX	XXX
60	Penerimaan Kembali Pinjaman kepada Pemerintah Daerah Lainnya	XXX	XXX
61	<b>Jumlah Arus Masuk Kas (50 s/d 60)</b>	<b>XXX</b>	<b>XXX</b>
62	<b>Arus Keluar Kas</b>		
63	Pembentukan Dana Cadangan	XXX	XXX
64	Penyertaan Modal Pemerintah Daerah	XXX	XXX
65	Pembayaran Pokok Pinjaman Dalam Negeri - Pemerintah Pusat	XXX	XXX
66	Pembayaran Pokok Pinjaman Dalam Negeri - Pemerintah Daerah Lainnya	XXX	XXX
67	Pembayaran Pokok Pinjaman Dalam Negeri - Lembaga Keuangan Bank	XXX	XXX
68	Pembayaran Pokok Pinjaman Dalam Negeri - Lembaga Keuangan Bukan Bank	XXX	XXX
69	Pembayaran Pokok Pinjaman Dalam Negeri - Obligasi	XXX	XXX
70	Pembayaran Pokok Pinjaman Dalam Negeri - Lainnya	XXX	XXX
71	Pemberian Pinjaman kepada Perusahaan Negara	XXX	XXX
72	Pemberian Pinjaman kepada Perusahaan Daerah	XXX	XXX
73	Pemberian Pinjaman kepada Pemerintah Daerah Lainnya	XXX	XXX
74	<b>Jumlah Arus Keluar Kas (63 s/d 73)</b>	<b>XXX</b>	<b>XXX</b>
75	<b>Arus Kas Bersih dari Aktivitas Pembiayaan (61 - 74)</b>	<b>XXX</b>	<b>XXX</b>
76	<b>Arus Kas dari Aktivitas Nonanggaran</b>		
77	<b>Arus Masuk Kas</b>		
78	Penerimaan Perhitungan Pihak Ketiga (PFK)	XXX	XXX
79	<b>Jumlah Arus Masuk Kas (78)</b>	<b>XXX</b>	<b>XXX</b>
80	<b>Arus Keluar Kas</b>		
81	Pengeluaran Perhitungan Pihak Ketiga (PFK)	XXX	XXX
82	<b>Jumlah Arus Keluar Kas (81)</b>	<b>XXX</b>	<b>XXX</b>
83	<b>Arus Kas Bersih dari Aktivitas Nonanggaran (79 - 82)</b>	<b>XXX</b>	<b>XXX</b>
84	<b>Kenaikan/Penurunan Kas</b>	<b>XXX</b>	<b>XXX</b>
85	<b>Saldo Awal Kas di BUD</b>	<b>XXX</b>	<b>XXX</b>
86	<b>Saldo Akhir Kas di BUD (84+85)</b>	<b>XXX</b>	<b>XXX</b>
87	<b>Saldo Akhir Kas di Bendahara Pengeluaran</b>	<b>XXX</b>	<b>XXX</b>
88	<b>Saldo Akhir Kas di Bendahara Penerimaan</b>	<b>XXX</b>	<b>XXX</b>
89	<b>Saldo Akhir Kas (86+87+88)</b>	<b>XXX</b>	<b>XXX</b>

ILUSTRASI FORMAT LAPORAN ARUS KAS PEMERINTAH KABUPATEN/KOTA

**LAPORAN ARUS KAS**  
**BENDAHARA UMUM DAERAH KABUPATEN/KOTA**  
**Untuk Tahun Yang Berakhir Sampai Dengan 31 Desember 20X1 dan 20X0**  
**Metode Langsung**

(Dalam Rupiah)

No.	Uraian	20X1	20X0
1	<b>Arus Kas dari Aktivitas Operasi</b>		
2	<b>Arus Masuk Kas</b>		
3	Pendapatan Pajak Daerah	XXX	XXX
4	Pendapatan Retribusi Daerah	XXX	XXX
5	Pendapatan Hasil Pengelolaan Kekayaan Daerah yang Dipisahkan	XXX	XXX
6	Lain-lain PAD yang sah	XXX	XXX
7	Dana Bagi Hasil Pajak	XXX	XXX
8	Dana Bagi Hasil Sumber Daya Alam	XXX	XXX
9	Dana Alokasi Umum	XXX	XXX
10	Dana Alokasi Khusus	XXX	XXX
11	Dana Otonomi Khusus	XXX	XXX
12	Dana Penyesuaian	XXX	XXX
13	Pendapatan Bagi Hasil Pajak	XXX	XXX
14	Pendapatan Bagi Hasil Lainnya	XXX	XXX
15	Pendapatan Hibah	XXX	XXX
16	Pendapatan Dana Darurat	XXX	XXX
17	Pendapatan Lainnya	XXX	XXX
18	<b>Jumlah Arus Masuk Kas (3 s/d 17)</b>	<b>XXX</b>	<b>XXX</b>
19	<b>Arus Keluar Kas</b>		
20	Belanja Pegawai	XXX	XXX
21	Belanja Barang	XXX	XXX
22	Bunga	XXX	XXX
23	Subsidi	XXX	XXX
24	Hibah	XXX	XXX
25	Bantuan Sosial	XXX	XXX
26	Belanja Tak Terduga	XXX	XXX
27	Bagi Hasil Pajak	XXX	XXX
28	Bagi Hasil Retribusi	XXX	XXX
29	Bagi Hasil Pendapatan Lainnya	XXX	XXX
30	<b>Jumlah Arus Keluar Kas (20 s/d 29)</b>	<b>XXX</b>	<b>XXX</b>
31	<b>Arus Kas Bersih dari Aktivitas Operasi (18 - 30)</b>	<b>XXX</b>	<b>XXX</b>
32	<b>Arus Kas dari Aktivitas Investasi Aset Nonkeuangan</b>		
33	<b>Arus Masuk Kas</b>		
34	Pendapatan Penjualan atas Tanah	XXX	XXX
35	Pendapatan Penjualan atas Peralatan dan Mesin	XXX	XXX
36	Pendapatan Penjualan atas Gedung dan Bangunan	XXX	XXX
37	Pendapatan Penjualan atas Jalan, Irigasi dan Jaringan	XXX	XXX
38	Pendapatan dari Penjualan Aset Tetap	XXX	XXX
39	Pendapatan dari Penjualan Aset Lainnya	XXX	XXX
40	<b>Jumlah Arus Masuk Kas (34 s/d 39)</b>	<b>XXX</b>	<b>XXX</b>
41	<b>Arus Keluar Kas</b>		
42	Belanja Tanah	XXX	XXX
43	Belanja Peralatan dan Mesin	XXX	XXX
44	Belanja Gedung dan Bangunan	XXX	XXX
45	Belanja Jalan, Irigasi dan Jaringan	XXX	XXX
46	Belanja Aset Tetap Lainnya	XXX	XXX



ILUSTRASI FORMAT LAPORAN ARUS KAS PEMERINTAH KABUPATEN/KOTA

**LAPORAN ARUS KAS**  
**BENDAHARA UMUM DAERAH KABUPATEN/KOTA**  
**Untuk Tahun Yang Berakhir Sampai Dengan 31 Desember 20X1 dan 20X0**  
**Metode Langsung**

(Dalam Rupiah)

No.	Uraian	20X1	20X0
47	Belanja Aset Lainnya	XXX	XXX
48	<b>Jumlah Arus Keluar Kas (42 s/d 47)</b>	<b>XXX</b>	<b>XXX</b>
49	<b>Arus Kas Bersih dari Aktivitas Investasi Aset Nonkeuangan (40 -48)</b>	<b>XXX</b>	<b>XXX</b>
50	<b>Arus Kas dari Aktivitas Pembiayaan</b>		
51	<b>Arus Masuk Kas</b>		
52	Pencairan Dana Cadangan	XXX	XXX
53	Hasil Penjualan Kekayaan Daerah yang Dipisahkan	XXX	XXX
54	Pinjaman Dalam Negeri - Pemerintah Pusat	XXX	XXX
55	Pinjaman Dalam Negeri - Pemerintah Daerah Lainnya	XXX	XXX
56	Pinjaman Dalam Negeri - Lembaga Keuangan Bank	XXX	XXX
57	Pinjaman Dalam Negeri - Lembaga Keuangan Bukan Bank	XXX	XXX
58	Pinjaman Dalam Negeri - Obligasi	XXX	XXX
59	Pinjaman Dalam Negeri - Lainnya	XXX	XXX
60	Penerimaan Kembali Pinjaman kepada Perusahaan Negara	XXX	XXX
61	Penerimaan Kembali Pinjaman kepada Perusahaan Daerah	XXX	XXX
62	Penerimaan Kembali Pinjaman kepada Pemerintah Daerah Lainnya	XXX	XXX
63	<b>Jumlah Arus Masuk Kas (52 s/d 62)</b>	<b>XXX</b>	<b>XXX</b>
64	<b>Arus Keluar Kas</b>		
65	Pembentukan Dana Cadangan	XXX	XXX
66	Penyertaan Modal Pemerintah Daerah	XXX	XXX
67	Pembayaran Pokok Pinjaman Dalam Negeri - Pemerintah Pusat	XXX	XXX
68	Pembayaran Pokok Pinjaman Dalam Negeri - Pemerintah Daerah Lainnya	XXX	XXX
69	Pembayaran Pokok Pinjaman Dalam Negeri - Lembaga Keuangan Bank	XXX	XXX
70	Pembayaran Pokok Pinjaman Dalam Negeri - Lembaga Keuangan Bukan Bank	XXX	XXX
71	Pembayaran Pokok Pinjaman Dalam Negeri - Obligasi	XXX	XXX
72	Pembayaran Pokok Pinjaman Dalam Negeri - Lainnya	XXX	XXX
73	Pemberian Pinjaman kepada Perusahaan Negara	XXX	XXX
74	Pemberian Pinjaman kepada Perusahaan Daerah	XXX	XXX
75	Pemberian Pinjaman kepada Pemerintah Daerah Lainnya	XXX	XXX
76	<b>Jumlah Arus Keluar Kas (65 s/d 75)</b>	<b>XXX</b>	<b>XXX</b>
77	<b>Arus Kas Bersih dari Aktivitas Pembiayaan (63 - 76)</b>	<b>XXX</b>	<b>XXX</b>
78	<b>Arus Kas dari Aktivitas Nonanggaran</b>		
79	<b>Arus Masuk Kas</b>		
80	Penerimaan Perhitungan Fihak Ketiga (PFK)	XXX	XXX
81	<b>Jumlah Arus Masuk Kas (80)</b>	<b>XXX</b>	<b>XXX</b>
82	<b>Arus Keluar Kas</b>		
83	Pengeluaran Perhitungan Fihak Ketiga (PFK)	XXX	XXX
84	<b>Jumlah Arus Keluar Kas (83)</b>	<b>XXX</b>	<b>XXX</b>
85	<b>Arus Kas Bersih dari Aktivitas Nonanggaran (81 - 84)</b>	<b>XXX</b>	<b>XXX</b>
86	<b>Kenaikan/Penurunan Kas</b>	<b>XXX</b>	<b>XXX</b>
87	<b>Saldo Awal Kas di BUD</b>	<b>XXX</b>	<b>XXX</b>
88	<b>Saldo Akhir Kas di BUD (86+87)</b>	<b>XXX</b>	<b>XXX</b>
89	<b>Saldo Akhir Kas di Bendahara Pengeluaran</b>	<b>XXX</b>	<b>XXX</b>
90	<b>Saldo Akhir Kas di Bendahara Penerimaan</b>	<b>XXX</b>	<b>XXX</b>

**LAMPIRAN I-D  
PERATURAN PEMERINTAH REPUBLIK INDONESIA  
NOMOR 8 TAHUN 2006  
TANGGAL 3 APRIL 2006**

**CATATAN ATAS LAPORAN KEUANGAN**

Catatan atas Laporan Keuangan bertujuan untuk menginformasikan pengungkapan yang diperlukan atas laporan keuangan. Sistematika penyusunan Catatan atas Laporan Keuangan adalah sebagai berikut:

**I. Kebijakan fiskal/keuangan, ekonomi makro, pencapaian target Undang-Undang APBN/Perda APBD.**

Kebijakan fiskal yang perlu diungkapkan dalam Catatan atas Laporan Keuangan adalah kebijakan-kebijakan pemerintah dalam peningkatan pendapatan, efisiensi belanja dan penentuan sumber atau penggunaan pembiayaan. Misalnya penjabaran rencana strategis dalam kebijakan penyusunan APBN/APBD, sasaran, program dan prioritas anggaran, kebijakan intensifikasi/ekstensifikasi perpajakan, pengembangan pasar surat utang negara.

Kondisi ekonomi makro yang perlu diungkapkan dalam Catatan atas Laporan Keuangan adalah asumsi-asumsi indikator ekonomi makro yang digunakan dalam penyusunan APBN/APBD berikut tingkat capaiannya. Indikator ekonomi makro tersebut antara lain Produk Domestik Bruto/Produk Domestik Regional Bruto, pertumbuhan ekonomi, tingkat inflasi, nilai tukar, harga minyak, tingkat suku bunga dan neraca pembayaran.

**II. Ikhtisar pencapaian kinerja keuangan.**

Ikhtisar pembahasan kinerja keuangan dalam Catatan atas Laporan Keuangan harus:

- a. Menguraikan strategi dan sumber daya yang digunakan untuk mencapai tujuan.
- b. Memberikan gambaran yang jelas atas realisasi dan rencana kinerja keuangan dalam satu entitas pelaporan.
- c. Menguraikan prosedur yang telah disusun dan dijalankan oleh manajemen untuk dapat memberikan keyakinan yang beralasan bahwa informasi kinerja keuangan yang dilaporkan adalah relevan dan andal.

**III. Kebijakan Akuntansi**

Kebijakan akuntansi memuat:

- a. Entitas pelaporan.
- b. Entitas akuntansi yang mendasari penyusunan laporan keuangan.
- c. Basis pengukuran yang digunakan dalam penyusunan laporan keuangan.
- d. Kesesuaian kebijakan-kebijakan akuntansi yang diterapkan dengan ketentuan-ketentuan ertnyataan Standar Akuntansi Pemerintahan oleh suatu entitas pelaporan.
- e. Setiap kebijakan akuntansi tertentu yang diperlukan untuk memahami laporan keuangan.

**IV. Penjelasan ...**

#### **IV. Penjelasan atas perkiraan Laporan Realisasi Anggaran, Neraca, dan Laporan Arus Kas**

##### **A. Laporan Realisasi Anggaran**

###### **1. Pendapatan**

- Penjelasan (dengan menyebut nilai nominal dan prosentase) atas selisih lebih/kurang antara realisasi dengan anggaran pendapatan.
- Penjelasan (dengan menyebut nilai nominal dan prosentase) atas selisih antara pendapatan periode ini dengan pendapatan periode yang lalu.
- Penjelasan atas masing-masing jenis pendapatan.

###### **2. Belanja**

- Penjelasan (dengan menyebut nilai nominal dan prosentase) atas selisih lebih/kurang antara realisasi dengan anggaran belanja.
- Penjelasan (dengan menyebut nilai nominal dan prosentase) atas selisih antara belanja periode ini dengan belanja periode yang lalu.
- Penjelasan atas masing-masing jenis belanja.

###### **3. Transfer**

- Penjelasan (dengan menyebut nilai nominal dan prosentase) atas selisih lebih/kurang antara realisasi dengan anggaran transfer.
- Penjelasan (dengan menyebut nilai nominal dan prosentase) atas selisih antara transfer periode ini dengan transfer periode yang lalu.
- Penjelasan atas masing-masing jenis transfer.

###### **4. Pembiayaan**

- Penjelasan (dengan menyebut nilai nominal dan prosentase) atas selisih lebih/kurang antara realisasi dengan anggaran pembiayaan.
- Penjelasan (dengan menyebut nilai nominal dan prosentase) atas selisih antara pembiayaan periode ini dengan pembiayaan periode yang lalu.
- Penjelasan atas masing-masing jenis pembiayaan.

##### **B. Neraca**

Pengungkapan perkiraan-perkiraan neraca:

###### **1. Aset Lancar**

Menjelaskan perkiraan-perkiraan yang terdapat pada pos aset lancar, seperti Kas di Bendahara Pengeluaran, Kas di Bendahara Penerimaan, dan Piutang.

###### **2. Investasi Jangka Panjang**

Menjelaskan perkiraan-perkiraan yang terdapat pada pos investasi jangka panjang, seperti Penyertaan Modal Pemerintah, Investasi dalam Obligasi, dan Pinjaman kepada Perusahaan Daerah.

###### **3. Aset Tetap**

Untuk seluruh perkiraan yang ada dalam kelompok aset tetap, diungkapkan dasar pembukuannya. Diungkapkan pula (apabila ada) perbedaan pencatatan perolehan aset tetap yang terjadi antara unit keuangan dengan unit yang mengelola/mencatat aset tetap. Daftar aset tetap juga disertakan sebagai lampiran laporan keuangan.

4. Aset ...

4. Aset Lainnya  
Menjelaskan perkiraan-perkiraan yang terdapat pada pos aset lainnya, seperti Tagihan Penjualan Angsuran, Tuntutan Ganti Rugi, dan Kemitraan dengan Pihak Ketiga.
5. Kewajiban Jangka Pendek  
Menjelaskan perkiraan-perkiraan yang terdapat pada pos Kewajiban Jangka Pendek, seperti Uang Muka dari Kas Umum Negara (KUN), Pendapatan yang Ditangguhkan, Bagian Lancar Utang Jangka Panjang, dan Utang Bunga.
6. Kewajiban Jangka Panjang  
Menjelaskan perkiraan-perkiraan yang terdapat pada pos Kewajiban Jangka Panjang, seperti Utang Dalam Negeri Obligasi, Utang Dalam Negeri Sektor Perbankan, dan Utang Luar Negeri.
7. Ekuitas Dana Lancar  
Menjelaskan perkiraan-perkiraan yang terdapat pada pos Ekuitas Dana Lancar, seperti Cadangan Piutang dan Cadangan Persediaan.
8. Ekuitas Dana Investasi  
Menjelaskan perkiraan-perkiraan yang terdapat pada pos Ekuitas Dana Investasi, seperti Diinvestasikan dalam Investasi Jangka Panjang dan Diinvestasikan dalam Aset Tetap.

#### C. Laporan Arus Kas

1. Arus Kas dari Aktivitas Operasi  
Menjelaskan arus masuk kas dan arus keluar kas dari aktivitas operasi, seperti Pendapatan Pajak dan Belanja Pegawai.
2. Arus Kas dari Aktivitas Investasi Aset Nonkeuangan  
Menjelaskan arus masuk kas dan arus keluar kas dari aktivitas investasi aset nonkeuangan, seperti Pendapatan Penjualan Aset dan Belanja Aset.
3. Arus Kas dari Aktivitas Pembiayaan  
Menjelaskan arus masuk kas dan arus keluar kas dari aktivitas pembiayaan, seperti Penerimaan Pinjaman dan Pembayaran Pokok Pinjaman.
4. Arus Kas dari Aktivitas Nonanggaran  
Menjelaskan arus masuk kas dan arus keluar kas dari aktivitas nonanggaran, seperti Penerimaan Perhitungan Pihak Ketiga dan Pengeluaran Perhitungan Pihak Ketiga.

#### V. Pengungkapan-pengungkapan lainnya

Berisi hal-hal yang mempengaruhi laporan keuangan, antara lain:

- a. Penggantian manajemen pemerintahan selama tahun berjalan.
- b. Kesalahan manajemen terdahulu yang telah dikoreksi oleh manajemen baru
- c. Kontijensi, yaitu suatu kondisi atau situasi yang belum memiliki kepastian pada tanggal neraca. Misalnya, jika ada tuntutan hukum yang substansial dan hasil akhirnya bisa diperkirakan. Kontijensi ini harus diungkapkan dalam catatan atas neraca.
- d. Komitmen, yaitu bentuk perjanjian dengan pihak ketiga yang harus diungkapkan dalam catatan atas laporan keuangan.
- e. Penggabungan atau pemekaran entitas tahun berjalan.

- f. Kejadian yang mempunyai dampak sosial, misalnya adanya pemogokan yang harus ditanggulangi pemerintah
- g. Kejadian penting setelah tanggal neraca (*subsequent event*) yang berpengaruh secara signifikan terhadap perkiraan yang disajikan dalam neraca.

**DIAGRAM PROSES PENYUSUNAN LAPORAN KEUANGAN PEMERINTAH PUSAT**

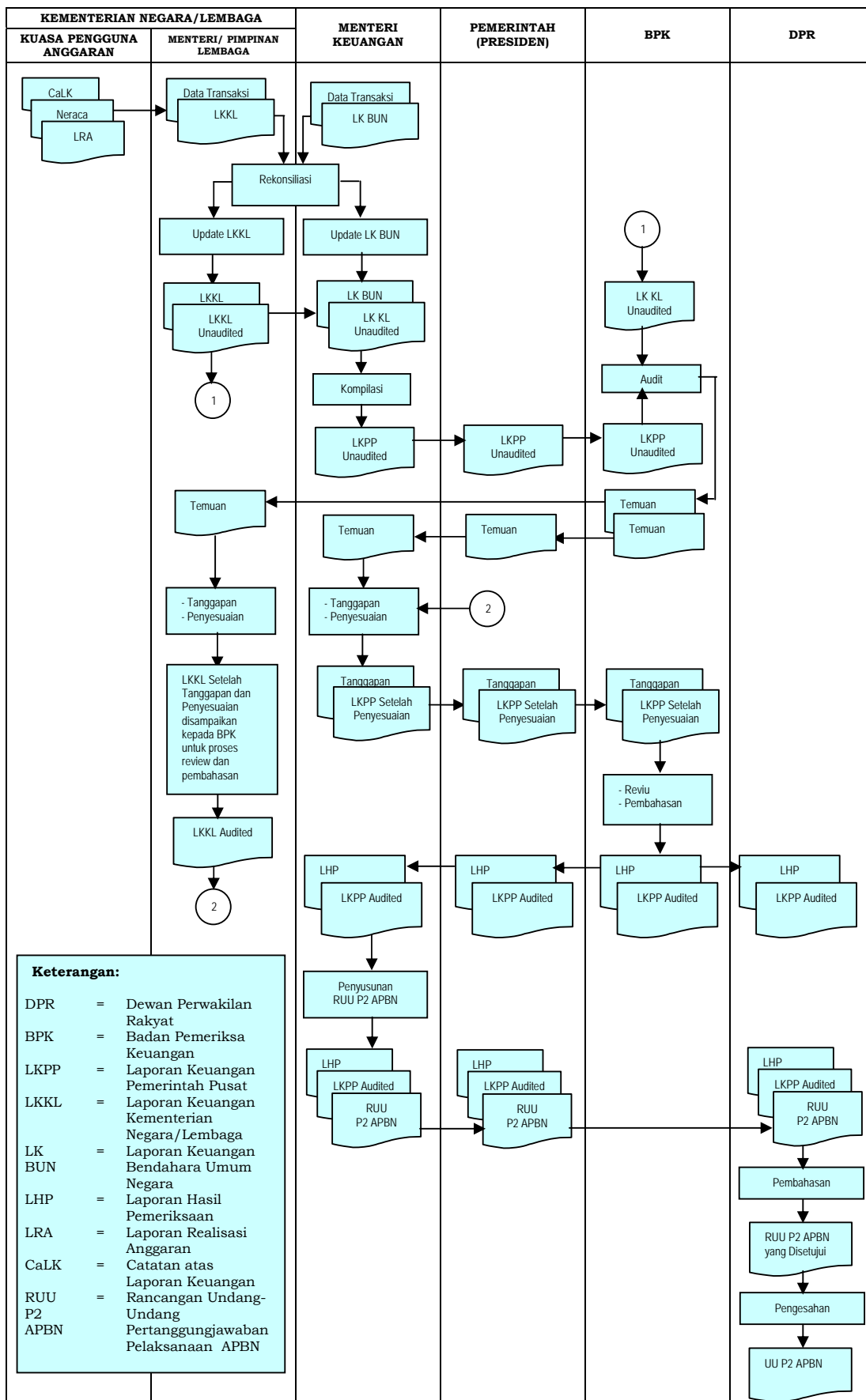

DIAGRAM PROSES PENYUSUNAN LAPORAN KEUANGAN PEMERINTAH PROVINSI

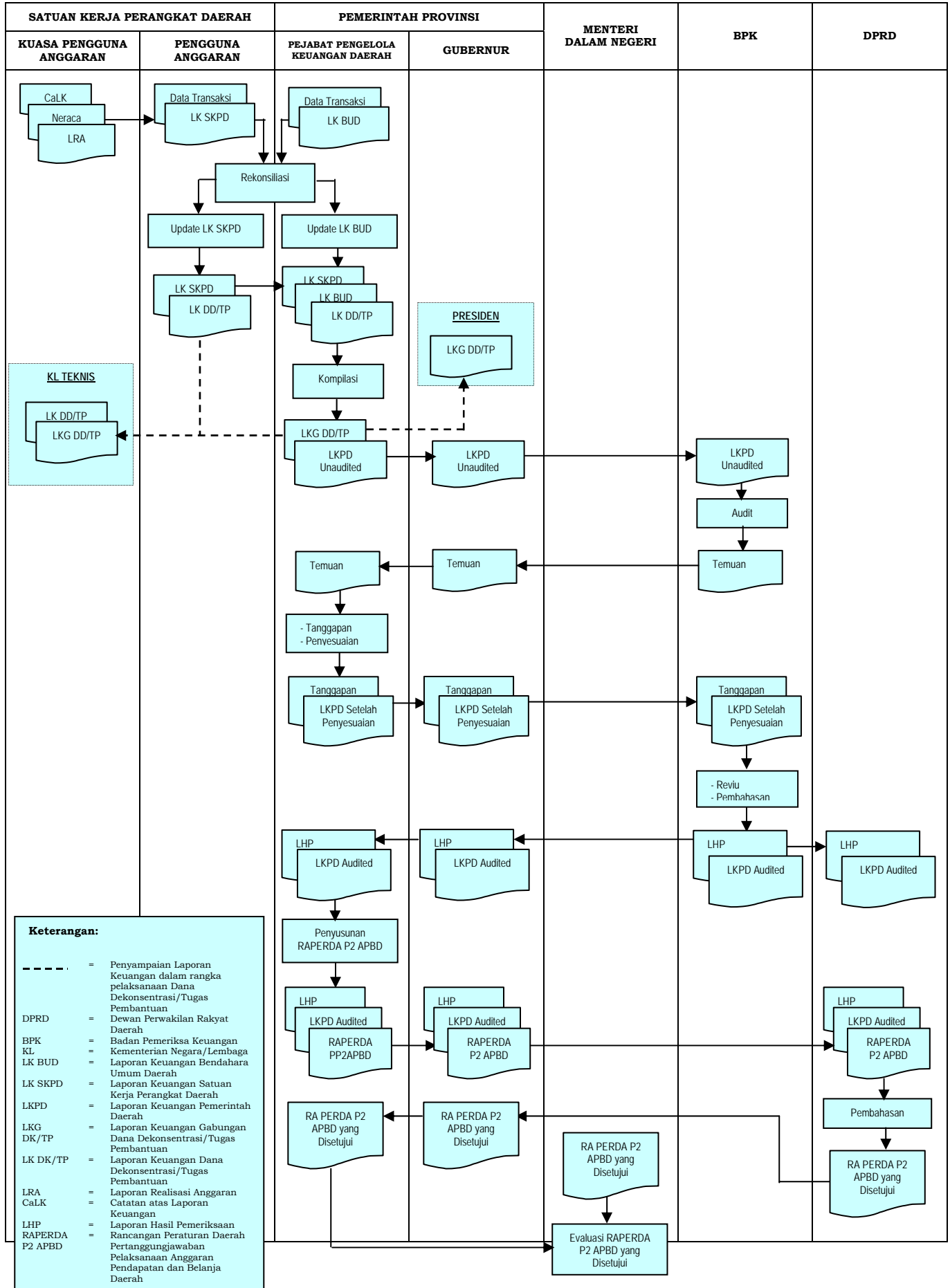
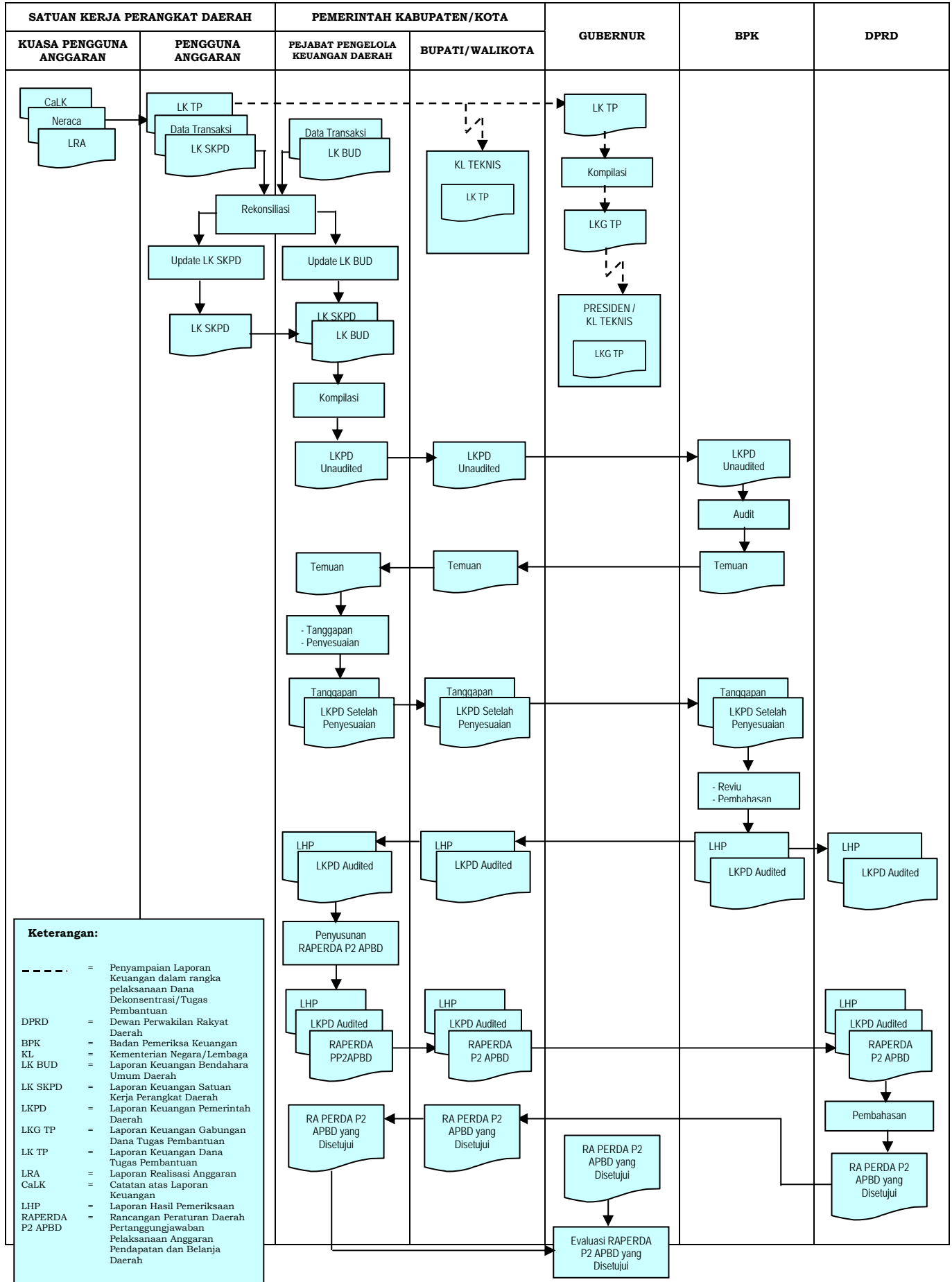

DIAGRAM PROSES PENYUSUNAN LAPORAN KEUANGAN PEMERINTAH KABUPATEN/KOTA





**FORMULIR 1.1**

**LAPORAN KINERJA SATUAN KERJA  
TAHUN ANGGARAN 200X**

Kementerian Negara/Lembaga : XX  
Unit Organisasi : XX.XX  
Satuan Kerja : XX.XX.XXXXXXX  
Fungsi : XX  
Sub Fubgsi : XX.XX  
Program : XXXX  
Lokasi : XX.XX

Hasil Program :

Kode	Kegiatan	Belanja		Keluaran			Keterangan
		Anggaran	Realisasi	Rencana	Realisasi	Satuan	
1	2	3	4	5	6	7	8
XXXXX	Kegiatan 1a Indikator Kinerja 1 Indikator Kinerja 2 Indikator Kinerja 3						

LAMPIRAN III

**FORMULIR 2.1**

**LAPORAN KINERJA UNIT ORGANISASI  
TAHUN ANGGARAN 200X**

**Kementerian Negara/Lembaga** : **XX**  
**Unit Organisasi** : **XX.XX**  
**Fungsi** : **XX**  
**Sub Fubgsi** : **XX.XX**

Kode	Program/Kegiatan	Belanja		Hasil/Keluaran			Keterangan
		Anggaran	Realisasi	Rencana	Realisasi	Satuan	
1	2	3	4	5	6	7	8
XXXX XXXXX	Pelayanan Administrasi Umum Indikator Kinerja 1 Indikator Kinerja 2 Indikator Kinerja 3						
	Program 1 Kegiatan 1a Indikator Kinerja 1 Indikator Kinerja 2 Indikator Kinerja 3						
	XXXXX Kegiatan 1 b Indikator Kinerja 1 Indikator Kinerja 2 Indikator Kinerja 3						
XXXX	Program 2 Pelayanan Administrasi Umum Indikator Kinerja 1 Indikator Kinerja 2 Indikator Kinerja 3						
XXXXX	Kegiatan 2 a Indikator Kinerja 1 Indikator Kinerja 2 Indikator Kinerja 3						
XXXXX	Kegiatan 2 b Indikator Kinerja 1 Indikator Kinerja 2 Indikator Kinerja 3						

**FORMULIR 3.1**

**LAPORAN KINERJA KEMENTERIAN NEGARA/LEMBAGA  
TAHUN ANGGARAN 200X**

**Kementerian Negara/Lembaga** : **XX**  
**Fungsi** : **XX**  
**Sub Fubgsi** : **XX.XX**

Kode	Program/Kegiatan	Belanja		Hasil/Keluaran			Keterangan
		Anggaran	Realisasi	Rencana	Realisasi	Satuan	
1	2	3	4	5	6	7	8
XXXX XXXXX	Pelayanan Administrasi Umum Indikator Kinerja 1 Indikator Kinerja 2 Indikator Kinerja 3						
	Program 1 Kegiatan 1a Indikator Kinerja 1 Indikator Kinerja 2 Indikator Kinerja 3						
	XXXXX Kegiatan 1 b Indikator Kinerja 1 Indikator Kinerja 2 Indikator Kinerja 3						
XXXX	Program 2 Pelayanan Administrasi Umum Indikator Kinerja 1 Indikator Kinerja 2 Indikator Kinerja 3						
	XXXXX Kegiatan 2 a Indikator Kinerja 1 Indikator Kinerja 2 Indikator Kinerja 3						
XXXXX	Kegiatan 2 b Indikator Kinerja 1 Indikator Kinerja 2 Indikator Kinerja 3						

**FORMULIR 1.2**

**LAPORAN KINERJA SATUAN KERJA PERANGKAT DAERAH  
TAHUN ANGGARAN 200X**

Satuan Kerja Perangkat Daerah : **XX**  
 Fungsi : **XX**  
 Sub Fungsi : **XX.XX**  
 Provinsi/Kabupaten/Kota : **XX**

Kode	Program/Kegiatan	Belanja		Hasil/Keluaran			Keterangan
		Anggaran	Realisasi	Rencana	Realisasi	Satuan	
1	2	3	4	5	6	7	8
XXXX XXXXX	Pelayanan Administrasi Umum						
	Indikator Kinerja 1						
	Indikator Kinerja 2						
XXXXX	Indikator Kinerja 3						
	Program 1						
	Kegiatan 1a						
XXXXX	Indikator Kinerja 1						
	Indikator Kinerja 2						
	Indikator Kinerja 3						
XXXXX	Kegiatan 1 b						
	Indikator Kinerja 1						
	Indikator Kinerja 2						
XXXXX	Indikator Kinerja 3						
	Program 2						
	Pelayanan Administrasi Umum						
XXXXX	Indikator Kinerja 1						
	Indikator Kinerja 2						
	Indikator Kinerja 3						
XXXXX	Kegiatan 2 a						
	Indikator Kinerja 1						
	Indikator Kinerja 2						
XXXXX	Indikator Kinerja 3						
	Kegiatan 2 b						
	Indikator Kinerja 1						
XXXXX	Indikator Kinerja 2						
	Indikator Kinerja 3						

**FORMULIR 2.2**

**LAPORAN KINERJA PEMERINTAH PROVINSI/KABUPATEN/KOTA  
TAHUN ANGGARAN 200X**

Kode	Fungsi/Sub Fungsi/Program/Kegiatan	Belanja		Hasil/Keluaran			Keterangan
		Anggaran	Realisasi	Rencana	Realisasi	Satuan	
1	2	3	4	5	6	7	8
XX	Fungsi X						
XX	Sub Fungsi X						
XXXX	Program X						
XXXXX	Kegiatan X						
	Indikator Kinerja 1						
	Indikator Kinerja 2						
	Indikator Kinerja 3						

**Pertunjuk Pengisian Formulir Lampiran III**

**Formulir 1.1**

No.	Header/Kolom	Uraian Isian
1.	Header: - Kementerian Negara/Lembaga - Unit Organisasi - Satuan Kerja - Fungsi - Sub Fungsi - Program - Hasil Program  - Lokasi	Diisi dengan nama dan kode kementerian negara/lembaga;  Diisi dengan nama dan kode unit organisasi; Diisi dengan nama dan kode satuan kerja; Diisi dengan nama dan kode fungsi; Diisi dengan nama dan kode sub fungsi; Diisi dengan nama dan kode program; Diisi dengan hasil program, yaitu uraian tentang hasil ( <i>outcome</i> ) yang menjadi sasaran program; Diisi dengan nama dan kode lokasi (termasuk kode provinsi dan kabupaten/kota).
2.	Kolom 1	Diisi dengan kode kegiatan dimaksud
3.	Kolom 2	Diisi dengan nama kegiatan dan indikator kinerjanya. a. Kegiatan adalah sekumpulan tindakan pengerahan sumberdaya baik yang berupa personil (sumber daya manusia), barang modal termasuk peralatan dan teknologi, dana, atau kombinasi dari beberapa atau kesemua jenis sumberdaya tersebut sebagai masukan ( <i>input</i> ) untuk menghasilkan keluaran ( <i>output</i> ) dalam bentuk barang/jasa. Contoh Nama Kegiatan: - Pembangunan Jalan - Pembinaan Akuntansi Keuangan Negara b. Indikator Kinerja adalah sesuatu yang akan dihasilkan dari suatu kegiatan berupa barang atau jasa. Contoh Indikator Kinerja: - Panjang Jalan - Frekuensi Pembinaan
4.	Kolom 3	Diisi dengan jumlah anggaran pengeluaran/belanja yang dialokasikan untuk masing-masing kegiatan
5.	Kolom 4	Diisi dengan jumlah realisasi pengeluaran/belanja dari masing-masing kegiatan.
6.	Kolom 5	Diisi dengan jumlah atau kuantitas keluaran yang direncanakan (sasaran keluaran) oleh Satuan Kerja untuk masing-masing indikator kinerja.
7.	Kolom 6	Diisi dengan jumlah atau kuantitas keluaran yang telah dicapai oleh Satuan Kerja untuk masing-masing indikator kinerja.
8.	Kolom 7	Diisi dengan satuan keluaran yang akan digunakan untuk menilai atau mengukur barang atau jasa yang dihasilkan. Contoh Satuan Keluaran: - Orang (yang dilayani) - Km (jalan yang dibangun) - Buah (Surat ijin yang diterbitkan)
9.	Kolom 8	Diisi dengan keterangan yang diperlukan.

**Formulir 2.1**

No.	Header/Kolom	Uraian Isian
1.	Header: - Kementerian Negara/Lembaga - Unit Organisasi - Fungsi - Sub Fungsi	Diisi dengan nama dan kode kementerian negara/lembaga;  Diisi dengan nama dan kode unit organisasi; Diisi dengan nama dan kode fungsi; Diisi dengan nama dan kode sub fungsi;
2.	Kolom 1	Diisi dengan kode program dan kegiatan dimaksud
3.	Kolom 2	Diisi dengan nama program, kegiatan dan indikator kinerjanya. a. Program adalah penjabaran kebijakan kementerian negara/lembaga dalam bentuk upaya yang berisi satu atau beberapa kegiatan dengan menggunakan sumberdaya yang disediakan untuk mencapai hasil yang terukur sesuai dengan misi kementerian negara/lembaga. b. Kegiatan adalah sekumpulan tindakan pengerahan sumberdaya baik yang berupa personil (sumber daya manusia), barang modal termasuk peralatan dan teknologi, dana, atau kombinasi dari beberapa atau kesemua jenis sumberdaya tersebut sebagai masukan ( <i>input</i> ) untuk menghasilkan keluaran ( <i>output</i> ) dalam bentuk barang/jasa. Contoh Nama Kegiatan: - Pembangunan Jalan - Pembinaan Akuntansi Keuangan Negara c. Indikator Kinerja adalah sesuatu yang akan dihasilkan dari suatu kegiatan berupa barang atau jasa. Contoh Indikator Kinerja: - Panjang Jalan - Frekuensi Pembinaan
4.	Kolom 3	Diisi dengan jumlah anggaran pengeluaran/belanja yang dialokasikan untuk masing-masing program dan kegiatannya.
5.	Kolom 4	Diisi dengan jumlah realisasi pengeluaran/belanja dari program dan masing-masing kegiatannya.
6.	Kolom 5	Diisi dengan hasil dari program dan jumlah atau kuantitas keluaran yang direncanakan (sasaran keluaran) oleh unit organisasi untuk masing-masing indikator kinerja.
7.	Kolom 6	Diisi dengan hasil dari program dan jumlah atau kuantitas keluaran yang telah dicapai oleh unit organisasi untuk masing-masing indikator kinerja.
8.	Kolom 7	Diisi dengan satuan keluaran yang akan digunakan untuk menilai atau mengukur barang atau jasa yang dihasilkan. Contoh Satuan Keluaran: - Orang (yang dilayani) - Km (jalan yang yang dibangun) - Buah (Surat ijin yang diterbitkan)
9.	Kolom 8	Diisi dengan keterangan yang diperlukan.

**Formulir 3.1**

No.	Header/Kolom	Uraian Isian
1.	Header: - Kementerian Negara/Lembaga - Fungsi - Sub Fungsi	Diisi dengan nama dan kode kementerian negara/lembaga; Diisi dengan nama dan kode fungsi; Diisi dengan nama dan kode sub fungsi;
2.	Kolom 1	Diisi dengan Kode program dan kegiatan dimaksud
3.	Kolom 2	Diisi dengan nama program, kegiatan dan indikator kinerjanya. a. Program adalah penjabaran kebijakan kementerian negara/lembaga dalam bentuk upaya yang berisi satu atau beberapa kegiatan dengan menggunakan sumberdaya yang disediakan untuk mencapai hasil yang terukur sesuai dengan misi kementerian negara/lembaga. b. Kegiatan adalah sekumpulan tindakan pengerahan sumberdaya baik yang berupa personil (sumber daya manusia), barang modal termasuk peralatan dan teknologi, dana, atau kombinasi dari beberapa atau kesemua jenis sumberdaya tersebut sebagai masukan ( <i>input</i> ) untuk menghasilkan keluaran ( <i>output</i> ) dalam bentuk barang/jasa. Contoh Nama Kegiatan: - Pembangunan Jalan - Pembinaan Akuntansi Keuangan Negara c. Indikator Kinerja adalah sesuatu yang akan dihasilkan dari suatu kegiatan berupa barang atau jasa. Contoh Indikator Kinerja: - Panjang Jalan - Frekuensi Pembinaan
4.	Kolom 3	Diisi dengan jumlah anggaran pengeluaran/belanja yang dialokasikan untuk masing-masing program dan kegiatannya.
5.	Kolom 4	Diisi dengan jumlah realisasi pengeluaran/belanja dari program dan masing-masing kegiatannya.
6.	Kolom 5	Diisi dengan hasil dari program dan jumlah atau kuantitas keluaran yang direncanakan (sasaran keluaran) oleh unit organisasi untuk masing-masing indikator kinerja.
7.	Kolom 6	Diisi dengan hasil dari program dan jumlah atau kuantitas keluaran yang telah dicapai oleh unit organisasi untuk masing-masing indikator kinerja.
8.	Kolom 7	Diisi dengan satuan keluaran yang akan digunakan untuk menilai atau mengukur barang atau jasa yang dihasilkan. Contoh Satuan Keluaran: - Orang (yang dilayani) - Km (jalan yang yang dibangun) - Buah (Surat ijin yang diterbitkan)
9.	Kolom 8	Diisi dengan keterangan yang diperlukan.



**Formulir 1.2**

No.	Header/Kolom	Uraian Isian
1.	Header: - Satuan Kerja Perangkat Daerah - Fungsi - Sub Fungsi	Diisi dengan nama dan kode satuan kerja perangkat daerah; Diisi dengan nama dan kode fungsi; Diisi dengan nama dan kode sub fungsi;
2.	Kolom 1	Diisi dengan Kode program dan kegiatan dimaksud
3.	Kolom 2	Diisi dengan nama program, kegiatan dan indikator kinerjanya. a. Program adalah penjabaran kebijakan kementerian negara/lembaga dalam bentuk upaya yang berisi satu atau beberapa kegiatan dengan menggunakan sumberdaya yang disediakan untuk mencapai hasil yang terukur sesuai dengan misi kementerian negara/lembaga. b. Kegiatan adalah sekumpulan tindakan pengerahan sumberdaya baik yang berupa personil (sumber daya manusia), barang modal termasuk peralatan dan teknologi, dana, atau kombinasi dari beberapa atau kesemua jenis sumberdaya tersebut sebagai masukan ( <i>input</i> ) untuk menghasilkan keluaran ( <i>output</i> ) dalam bentuk barang/jasa. Contoh Nama Kegiatan: - Pembangunan Jalan - Penyelenggaraan Kegiatan Dan Usaha Pendidikan Prasekolah Dan Sekolah Dasar c. Indikator Kinerja adalah sesuatu yang akan dihasilkan dari suatu kegiatan berupa barang atau jasa. Contoh Indikator Kinerja: - Panjang Jalan - Lulusan Sekolah Dasar
4.	Kolom 3	Diisi dengan jumlah anggaran pengeluaran/belanja yang dialokasikan untuk masing-masing program dan kegiatannya.
5.	Kolom 4	Diisi dengan jumlah realisasi pengeluaran/belanja dari program dan masing-masing kegiatannya.
6.	Kolom 5	Diisi dengan hasil dari program dan jumlah atau kuantitas keluaran yang direncanakan (sasaran keluaran) oleh unit organisasi untuk masing-masing indikator kinerja.
7.	Kolom 6	Diisi dengan hasil dari program dan jumlah atau kuantitas keluaran yang telah dicapai oleh unit organisasi untuk masing-masing indikator kinerja.
8.	Kolom 7	Diisi dengan satuan keluaran yang akan digunakan untuk menilai atau mengukur barang atau jasa yang dihasilkan. Contoh Satuan Keluaran: - Orang (anak didik yang telah lulus sekolah) - Km (jalan yang diperbaiki) - Buah (Surat ijin yang diterbitkan)
9.	Kolom 8	Diisi dengan keterangan yang diperlukan, seperti Dana Dekonsentrasi/Tugas Pembantuan.

**Formulir 2.2**

<b>No.</b>	<b>Header/Kolom</b>	<b>Uraian Isian</b>
1.	Kolom 1	Diisi dengan kode fungsi, sub fungsi, program dan kegiatan dimaksud
2.	Kolom 2	Diisi dengan nama fungsi, sub fungsi, program, kegiatan dan indikator kinerjanya.
3.	Kolom 3	Diisi dengan jumlah anggaran pengeluaran/belanja yang dialokasikan untuk masing-masing program dan kegiatannya.
4.	Kolom 4	Diisi dengan jumlah realisasi pengeluaran/belanja dari program dan masing-masing kegiatannya.
5.	Kolom 5	Diisi dengan hasil dari program dan jumlah atau kuantitas keluaran yang direncanakan (sasaran keluaran) oleh unit organisasi untuk masing-masing indikator kinerja.
6.	Kolom 6	Diisi dengan hasil dari program dan jumlah atau kuantitas keluaran yang telah dicapai oleh unit organisasi untuk masing-masing indikator kinerja.
7.	Kolom 7	Diisi dengan satuan keluaran yang akan digunakan untuk menilai atau mengukur barang atau jasa yang dihasilkan. Contoh Satuan Keluaran: <ul style="list-style-type: none"><li>- Orang (anak didik yang telah lulus sekolah)</li><li>- Km (jalan yang diperbaiki)</li><li>- Buah (Surat ijin yang diterbitkan)</li></ul>
8.	Kolom 8	Diisi dengan keterangan yang diperlukan.

**DIAGRAM HUBUNGAN LAPORAN KINERJA DAN LAPORAN KEUANGAN PEMERINTAH PUSAT**

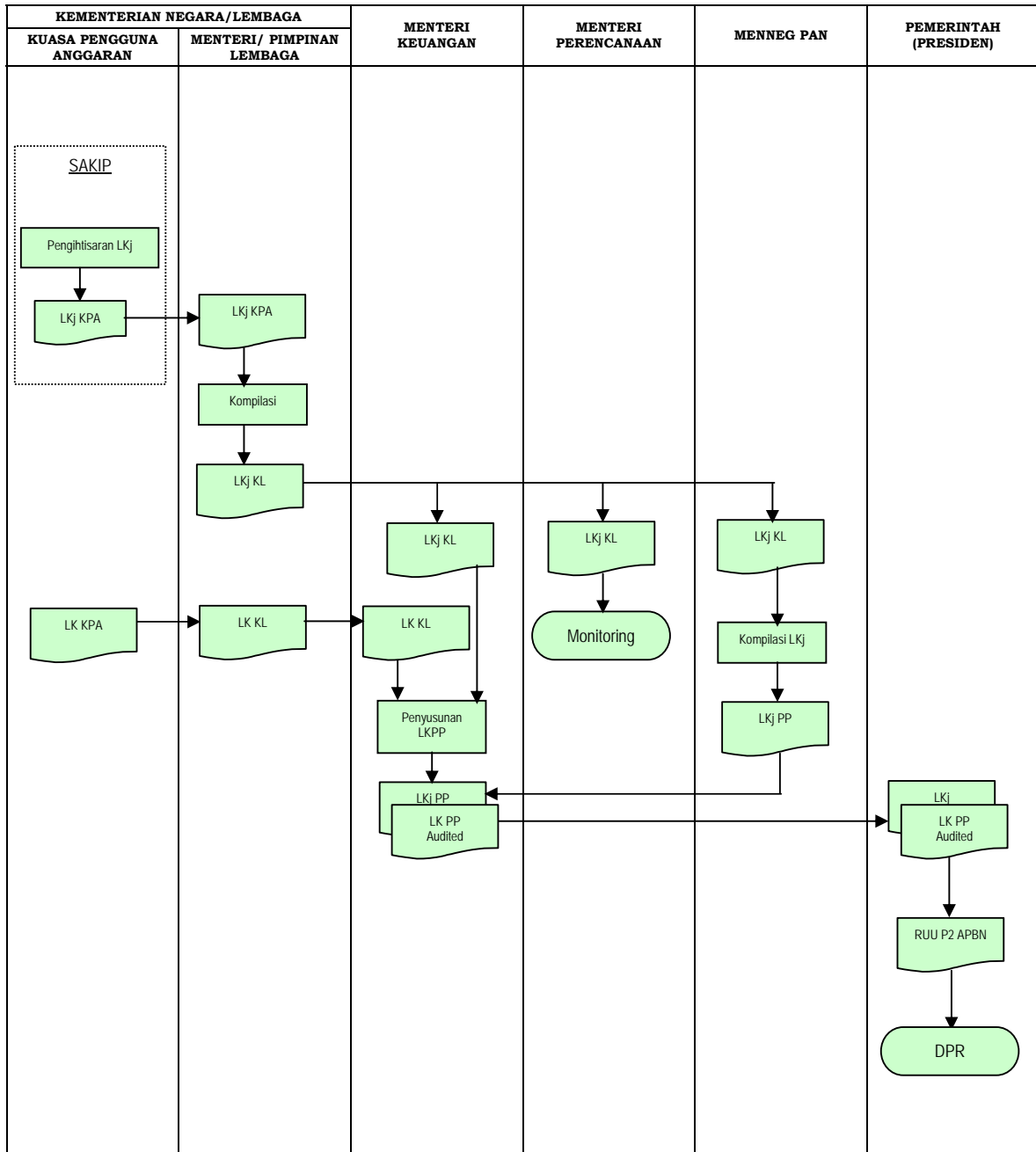

**Keterangan:**

- DPR : Dewan Perwakilan Rakyat
- MENNEG PAN : Menteri Negara Pendayagunaan Aparatur Negara
- SAKIP : Sistem Akuntabilitas Kinerja Instansi Pemerintah
- LKj PP : Laporan Kinerja Kementerian Pemerintah Pusat
- LKj KL : Laporan Kinerja Kementerian Negara/Lembaga
- LKj KPA : Laporan Kinerja Kuasa Pengguna Anggaran
- LK KPA : Laporan Keuangan Kuasa Pengguna Anggaran
- LKKL : Laporan Keuangan Kementerian Negara/Lembaga
- LKPP : Laporan Keuangan Pemerintah Pusat
- RUU P2 APBN : Rancangan Undang-Undang Pertanggungjawaban Pelaksanaan Anggaran Pendapatan dan Belanja Negara

**DIAGRAM HUBUNGAN LAPORAN KINERJA DAN LAPORAN KEUANGAN  
 PEMERINTAH PROVINSI**

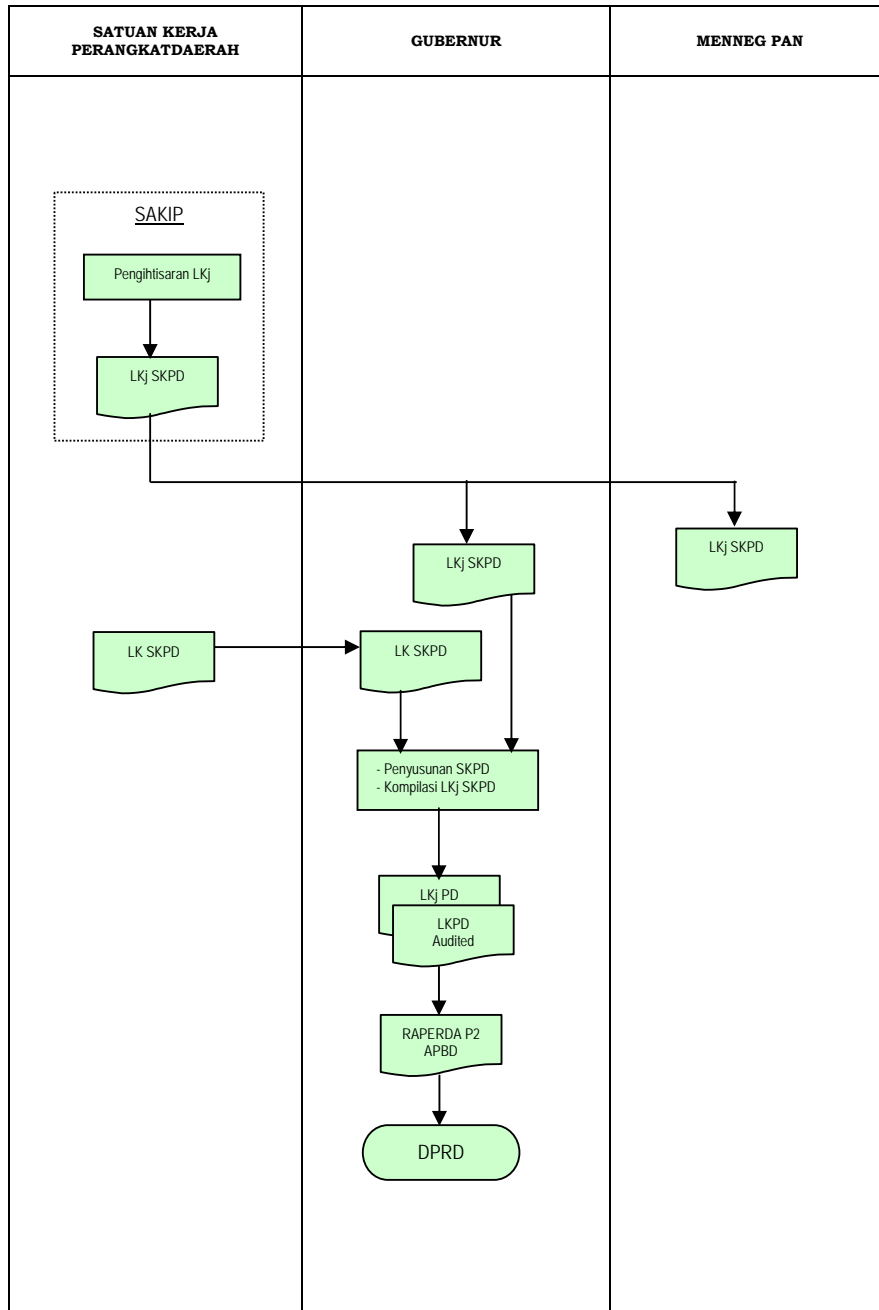

**Keterangan:**

- |                 |  |
|-----------------|--|
| DPRD            | = Dewan Perwakilan Rakyat Daerah   |
| MENNEG PAN      | = Menteri Negara Pendayagunaan Aparatur Negara   |
| SAKIP           | = Sistem Akuntabilitas Kinerja Instansi Pemerintah   |
| LKj SKPD        | = Laporan Kinerja Satuan Kerja Perangkat Daerah  |
| LKj PD          | = Laporan Kinerja Pemerintah Daerah  |
| LK SKPD         | = Laporan Keuangan Satuan Kerja Perangkat Daerah   |
| LKPD            | = Laporan Keuangan Pemerintah Daerah   |
| RAPERDA P2 APBD | = Rancangan Peraturan Daerah Pertanggungjawaban Pelaksanaan Anggaran Pendapatan dan Belanja Daerah |

**DIAGRAM HUBUNGAN LAPORAN KINERJA DAN LAPORAN KEUANGAN  
 PEMERINTAH KABUPATEN/KOTA**

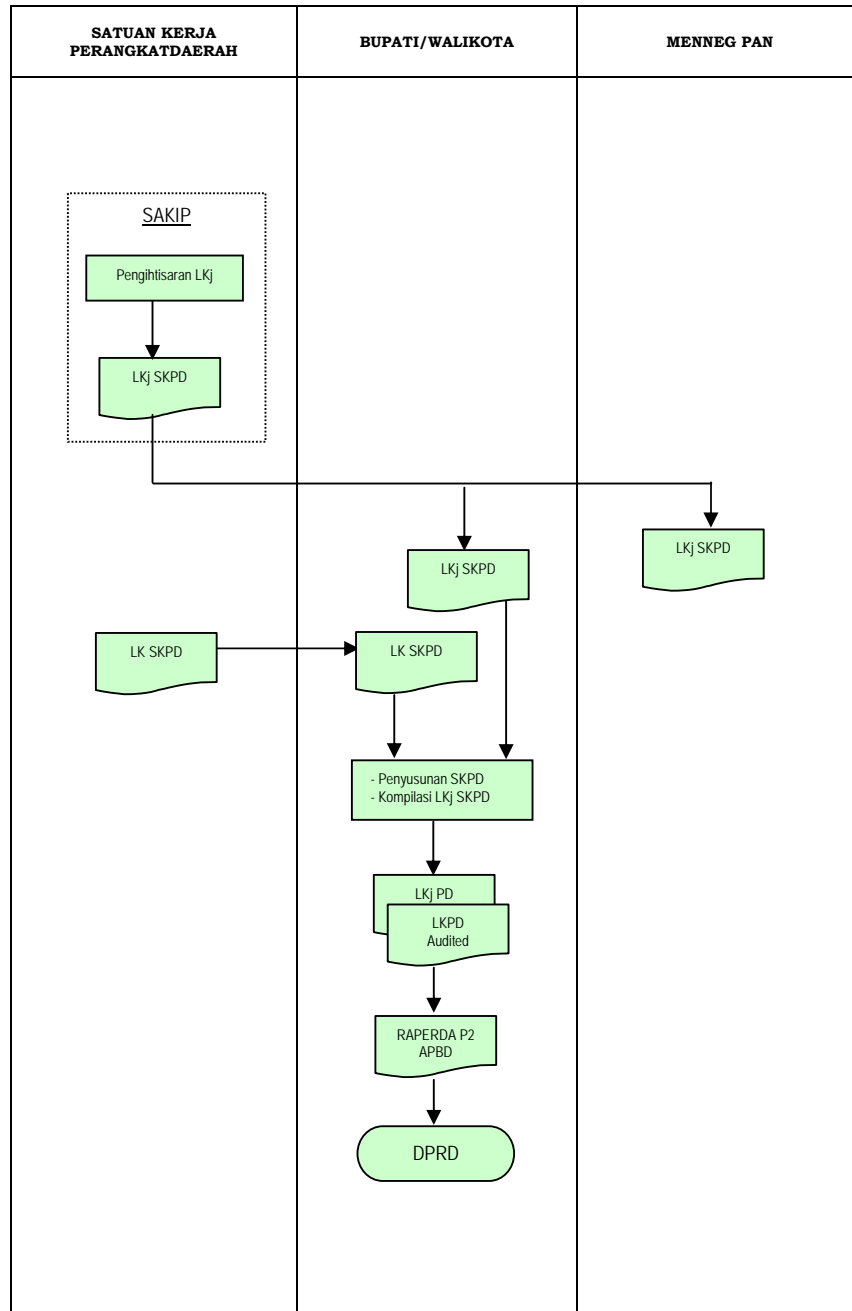

**Keterangan:**

- |                 |  |
|-----------------|--|
| DPRD            | = Dewan Perwakilan Rakyat Daerah   |
| MENNEG PAN      | = Menteri Negara Pendayagunaan Aparatur Negara   |
| SAKIP           | = Sistem Akuntabilitas Kinerja Instansi Pemerintah   |
| LKj SKPD        | = Laporan Kinerja Satuan Kerja Perangkat Daerah  |
| LKj PD          | = Laporan Kinerja Pemerintah Daerah  |
| LK SKPD         | = Laporan Keuangan Satuan Kerja Perangkat Daerah   |
| LKPD            | = Laporan Keuangan Pemerintah Daerah   |
| RAPERDA P2 APBD | = Rancangan Peraturan Daerah Pertanggungjawaban Pelaksanaan Anggaran Pendapatan dan Belanja Daerah |

IKHTISAR LAPORAN KEUANGAN PERUSAHAAN NEGARA/DAERAH  
PENDAPATAN, BEBAN, DAN LABA (RUGI) BERSIH

No.	Perusahaan Negara/Daerah Tahun	Sumber a)	Status b)	Pendapatan Usaha	Beban Usaha	Pendapatan Kotor	Pendapatan Lain-lain	Beban Lain-lain	Laba (Rugi) Sebelum PKLB	PKLB c)	Laba (Rugi) Sebelum Pajak	Pajak Penghasilan	Laba (Rugi) Bersih
(1)	(2)	(3)	(4)	(5)	(6)	(7)=(5)-(6)	(8)	(9)	(10)=(7)+(8)-(9)	(11)	(12)=(10)-(11)	(13)	(14)=(12)-(13)
1.	Bidang Perbankan												
	1. PT Bank A												
	2. PT Bank B												
	3. Dsb												
	Sub Total (1)												
2.	Bidang Asuransi												
	1. PT Asuransi A												
	2. PT Asuransi B												
	Sub Total (2)												
3.	Bidang ... d)												
	Sub Total (..)												
<b>TOTAL SELURUH BIDANG INDUSTRI</b>													

**Keterangan:**

- a) **1)** Telah diaudit (*audited*); **2)** Lap. Tahunan belum diaudit (*unaudited*); **3)** Lap. Semester; **4)** Lap. Triwulan **5)** Prognosa; **6)** RKAP = Rencana Kerja dan Anggaran Perusahaan;  
 b) **S** = Sehat; **KS** = Kurang Sehat; **TS** = Tidak Sehat  
 c) PKLB = Pos Kejadian Luar Biasa

IKHTISAR LAPORAN KEUANGAN PERUSAHAAN NEGARA/DAERAH  
AKTIVA, KEWAJIBAN, DAN EKUITAS

No.	Perusahaan Negara/Daerah Tahun	Sumber a)	Status b)	Aktiva Lancar	Aktiva Tidak Lancar	Aktiva Lainnya	Total Aktiva  =(5)+(6)+(7)	Kewajiban Jangka Pendek	Kewajiban Jangka Panjang	Total Kewajiban  =(9)+(10)	Modal Saham	Tambahan Modal Disetor	BPYDS c)	Ekuitas Lainnya	Laba Ditahan	Total Ekuitas	% Saham Negara/ Daerah	Kepemilikan Negara/ Daerah  =(17)x(18)
(1)	(2)	(3)	(4)	(5)	(6)	(7)	(8)	(9)	(10)	(11)	(12)	(13)	(14)	(15)	(16)	(17)	(18)	(19)
1.	Bidang Perbankan																	
	1. PT Bank A																	
	2. PT Bank B																	
	3. Dsb																	
	Sub Total (1)																	
2.	Bidang Asuransi																	
	1. PT Asuransi A																	
	2. PT Asuransi B																	
	Sub Total (2)																	
3.	Bidang ... d)																	
	Sub Total (..)																	
TOTAL SELURUH BIDANG INDUSTRI																		

**Keterangan:**

- a) **1)** Telah diaudit (*audited*); **2)** Lap. Tahunan belum diaudit (*unaudited*); **3)** Lap. Semester; **4)** Lap. Triwulan **5)** Prognosa; **6)** RKAP = Rencana Kerja dan Anggaran Perusahaan;
- b) **S** = Sehat; **KS** = Kurang Sehat; **TS** = Tidak Sehat
- c) BPYDS = Bagian Pemerintah yang Disetor

d) Bidang industri yang dimaksud terdiri dari:

1. Bidang Perbankan
2. Bidang Asuransi
3. Bidang Pembiayaan
4. Bidang Konstruksi
5. Bidang Konsultan Konstruksi
6. Bidang Penunjang Konstruksi
7. Bidang Jasa Penilai
8. Bidang Jasa Lainnya
9. Bidang Rumah Sakit
10. Bidang Pelabuhan
11. Bidang Pelayaran
12. Bidang Kebandarudaraan
13. Bidang Angkutan Darat
14. Bidang Logistik
15. Bidang Perdagangan
16. Bidang Pengerukan
17. Bidang Farmasi
18. Bidang Pariwisata
19. Bidang Kawasan Industri
20. Bidang Usaha Penerbangan
21. Bidang Dok Dan Perkapalan
22. Bidang Perkebunan
23. Bidang Pertanian
24. Bidang Perikanan
25. Bidang Pupuk
26. Bidang Kehutanan
27. Bidang Kertas
28. Bidang Percetakan Dan Penerbitan
29. Bidang Pertambangan
30. Bidang Energi
31. Bidang Industri Berbasis Teknologi
32. Bidang Baja Dan Konstruksi Baja
33. Bidang Telekomunikasi
34. Bidang Industri Pertahanan
35. Bidang Semen
36. Bidang Industri Sandang
37. Bidang Aneka Industri

Masing-masing bidang industri diuraikan Perusahaan Negara/Daerah yang ada di dalamnya



LAMPIRAN VI-A  
PERATURAN PEMERINTAH REPUBLIK INDONESIA  
NOMOR 8 TAHUN 2006  
TANGGAL 3 APRIL 2006

**PERNYATAAN TANGGUNG JAWAB MENTERI/PIMPINAN LEMBAGA/GUBERNUR/  
BUPATI/WALIKOTA/KEPALA SATUAN KERJA PERANGKAT DAERAH**

**Pernyataan Tanggung Jawab**

Laporan Keuangan Kementerian Negara/Lembaga/Pemerintah Daerah/  
Satuan Kerja Perangkat Daerah ... Tahun Anggaran ... sebagaimana  
terlampir adalah merupakan tanggung jawab kami.

Laporan Keuangan tersebut telah disusun berdasarkan sistem  
pengendalian intern yang memadai, dan isinya telah menyajikan  
informasi pelaksanaan anggaran dan posisi keuangan secara layak  
sesuai dengan Standar Akuntansi Pemerintahan.

....., .....

Menteri/Pimpinan Lembaga/  
Gubernur/Bupati Walikota/  
Kepala Satuan Kerja Perangkat  
Daerah .....,

(.....)

LAMPIRAN VI-B  
PERATURAN PEMERINTAH REPUBLIK INDONESIA  
NOMOR 8 TAHUN 2006  
TANGGAL 3 APRIL 2006

**PERNYATAAN TANGGUNG JAWAB MENTERI/PIMPINAN LEMBAGA/GUBERNUR/  
BUPATI/WALIKOTA ATAS PENGGUNAAN ANGGARAN PEMBIAYAAN DAN  
PERHITUNGAN**

**Pernyataan Tanggung Jawab**

Laporan Keuangan atas penggunaan anggaran Pembiayaan dan Perhitungan Tahun Anggaran ... sebagaimana terlampir adalah merupakan tanggung jawab kami.

Laporan Keuangan tersebut telah disusun berdasarkan sistem pengendalian intern yang memadai, dan isinya telah menyajikan informasi pelaksanaan anggaran dan posisi keuangan secara layak sesuai dengan Standar Akuntansi Pemerintahan.

....., .....

Menteri/Pimpinan Lembaga/  
Gubernur/Bupati/Walikota .....

(.....)